



| | |
|-------------------------------|---|
| Statytojas (užsakovas) | KAUNO MIESTO SAVIVALDYBĖ (KAUNO MIESTO SAVIVALDYBĖS ADMINISTRACIJA) |
| Statinio projekto pavadinimas | PĖSČIŪJŲ IR DVIRAČIŲ TAKO TARP GIRAITĖS G. IR R. KALANTOS G. SUPAPRASTINTAS STATYBOS PROJEKTAS |
| Statinio kategorija | I GRUPĖS NESUDĖTINGASIS STATINYS |
| Statinio grupė | SUSISIEKIMO KOMUNIKACIJOS |
| Naudojimo paskirtis | GATVĖS |
| Statybos rūšis | NAUJA STATYBA |
| Statinio projekto etapas | PROJEKTINIAI PASIŪLYMAI |
| Statinio projekto dalis | BENDROJI DALIS |
| Statinio projekto numeris | AT-24S-2268 |
| Bylos (segtuvo) žymuo | BD |
| Bylos (segtuvo) laidos žymuo | 0 |

Vilnius, 2025 m.

| | | | |
|--------------|-------------------------------------|--|------|
| UAB „ATAMIS“ | DIREKTORIUS PROJEKTO VADOVAS | MINDAUGAS UNDAVAVIČIUS KIPRAS DAUKANTAS Atestato Nr. 41545 | |
|--------------|-------------------------------------|--|------|



STATINIO PROJEKTO SUDĖTIES ŽINIARAŠTIS

| Eil. Nr. | Bylos (segtuvo) žymuo | Laida | Pavadinimas | Pastabos |
|----------|-----------------------|-------|----------------|----------|
| a | b | c | d | e |
| 1. | BD-01 | 0 | Bendroji | |
| 2. | SD-02 | 0 | Susisiekimo | |
| 3. | SA-03 | 0 | Architektūrinė | |

Lentelės skiltyje įrašomi šie duomenys:



a – bylos (segtuvo) eilės numeris;

b – bylos (segtuvo) žymuo pagal statinio projekto dalis;

c – bylos (segtuvo) laidos žymuo;

d – statinio projekto dalies bylos (segtuvo) pavadinimas;

e – papildoma informacija apie laidą, projekto pakeitimus, ankstesnių laidų anuliavimą ir kt. Kai byla (segtuvą) rengia kita projektavimo įmonė, nurodomas jos pavadinimas.

| | | | | |
|----------------------|---|---|---|---|
| 0 | 2025 | Viešinimui | | |
| Laida | Išleidimo data | Laidos statusas. Keitimo priežastis (jei taikoma) | | |
| KVAL. PATV. DOK. NR. |  Žirmūnų g.139-321, Vilnius Tel.: (8-5) 272 83 34 | | STATINIO PROJEKTO PAVADINIMAS Pėsčiųjų ir dviračių tako tarp Giraitės g. ir R. Kalantos g. supaprastintas statybos projektas | |
| 41545 | PV | Kipras Daukantas |  | STATINIO NR. IR PAVADINIMAS, DOKUMENTO PAVADINIMAS 00-Gatvės Statinio projekto sudėties žiniaraštis |
| | | | | LAIDA 0 |
| KALBOS TRUMP. LT | STATYTOJAS IR (ARBA) UŽSAKOVAS KAUNO MIESTO SAVIVALDYBĖS ADMINISTRACIJA | | DOKUMENTO ŽYMUO AT-24S-2268-00-PP-BD.PSŽ | LAPAS 1 LAPŲ 1 |

**BENDROSIOS STATINIO PROJEKTO DALIES
BYLOS (SEGTUVO) DOKUMENTŲ SUDĖTIES ŽINIARAŠTIS**

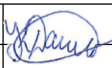

| Dokumento žymuo | Lapų sk. | Laida | Dokumento pavadinimas | Pastabos | Lapo Nr. |
|------------------------------------|----------|-------|---|----------|----------|
| 1 | 2 | 3 | 4 | 5 | 6 |
| Tekstai | | | | | |
| AT-24S-2268-00-PP-BD.BSŽ | 1 | 0 | Bylos (segtuvo) dokumentų sudėties žiniaraštis | | |
| AT-24S-2268-00-PP-BD.BSR | 2 | 0 | Bendrieji statinio rodikliai | | |
| AT-24S-2268-00-PP-BD.BAR | 14 | 0 | Bendrasis aiškinamasis raštas | | |
| AT-24S-2268-00-PP-BD.APSS | 1 | 0 | Atliktų pritarimų ir suderinimų sąrašas | | |
| Priedai | | | | | |
| Priedas Nr. 1 | | 0 | Projektavimo dokumentų kopijos | | |
| Brėžiniai ir vizualizacijos | | | | | |
| AT-24S-2268-00-SD-B.01 | 1 | 0 | Suvestinis inžinerinių tinklų, dangų ir aukščių planas, M 1:500 | | |

| | | | | | |
|----------------------|---|---|---|--|-------------------|
| 0 | 2025 | Viešinimui | | | |
| Laida | Išleidimo data | Laidos statusas. Keitimo priežastis (jei taikoma) | | | |
| KVAL. PATV. DOK. NR. |  Žirmūnų g.139-321, Vilnius Tel.: (8~5) 272 83 34 | | STATINIO PROJEKTO PAVADINIMAS Pėsčiųjų ir dviračių tako tarp Giraitės g. ir R. Kalantos g. supaprastintas statybos projektas | | |
| 41545 | PV | Kipras Daukantas |  | STATINIO NR. IR PAVADINIMAS, DOKUMENTO PAVADINIMAS | LAI DA |
| | | | | 00 - Gatvės | 0 |
| | | | | Bylos (segtuvo) sudėties žiniaraštis | |
| KALBOS TRUMP. LT | STATYTOJAS IR UŽSAKOVAS KAUNO MIESTO SAVIVALDYBĖS ADMINISTRACIJA | | DOKUMENTO ŽYMUO AT-24S-2268-00-PP-BD.BSŽ | | LAPAS LAPŲ 1 1 |

Statybos techninio reglamento STR 1.04.04:2017
„Statinio projektavimas, projekto ekspertizė“ 5
priedas

BENDRIEJI STATINIO RODIKLIAI

| Pavadinimas | Mato vienetas | Kiekis | Pastabos |
|---|---------------|--------|--|
| 1 | 2 | 3 | 4 |
| Sklypo unikalus Nr. 4400-6544-6160 (kad. Nr. 1901/0163:26) | | | |
| III. SUSISIEKIMO KOMUNIKACIJOS | | | |
| III.1. Gatvė | | | |
| III.1.1. Kategorija | | E | <i>Bendras pėsčiųjų/dviračių takas</i> |
| III.1.2. Ilgis* | km | 0,120 | |
| III.1.3. Važiuojamosios dalies plotis | m | 2,50 | |
| III.1.4. Eismo juostų skaičius | vnt. | 1 | |
| III.1.5. Eismo juostos plotis | m | 2,50 | |
| Sklypo unikalus Nr. 4400-6537-8870 (kad. Nr. 1901/0203:78) | | | |
| III. SUSISIEKIMO KOMUNIKACIJOS | | | |
| III.1. Gatvė | | | |
| III.1.1. Kategorija | | E | <i>Bendras pėsčiųjų/dviračių takas</i> |
| III.1.2. Ilgis* | km | 0,016 | |
| III.1.3. Važiuojamosios dalies plotis | m | 2,50 | |
| III.1.4. Eismo juostų skaičius | vnt. | 1 | |
| III.1.5. Eismo juostos plotis | m | 2,50 | |
| Laisva valstybinė žemė | | | |
| III. SUSISIEKIMO KOMUNIKACIJOS | | | |
| III.1. Gatvė | | | |
| III.1.1. Kategorija | | E | <i>Bendras pėsčiųjų/dviračių takas</i> |
| III.1.2. Ilgis* | km | 0,311 | |
| III.1.3. Važiuojamosios dalies plotis | m | 2,50 | |

| | | | | |
|----------------------|---|---|---|-------------------|
| 0 | 2025 | Viešinimui | | |
| Laida | Išleidimo data | Laidos statusas. Keitimo priežastis (jei taikoma) | | |
| KVAL. PATV. DOK. NR. |  Žirmūnų g.139-321, Vilnius Tel.: (8~5) 272 83 34 | | STATINIO PROJEKTO PAVADINIMAS Pėsčiųjų ir dviračių tako tarp Giraitės g. ir R. Kalantos g. supaprastintas statybos projektas | |
| 41545 | PV | Kipras Daukantas |  STATINIO NR. IR PAVADINIMAS, DOKUMENTO PAVADINIMAS 00 – Gatvės Bendrieji statinio rodikliai | LAIDA 0 |
| KALBOS TRUMP. LT | STATYTOJAS IR (ARBA) UŽSAKOVAS KAUNO MIESTO SAVIVALDYBĖS ADMINISTRACIJA | | DOKUMENTO ŽYMUO AT-24S-2268-00-PP-BD.BSR | LAPAS LAPŲ 1 2 |

| Pavadinimas | Mato vienetas | Kiekis | Pastabos |
|--------------------------------|---------------|--------|----------|
| 1 | 2 | 3 | 4 |
| III.1.4. Eismo juostų skaičius | vnt. | 1 | |
| III.1.5. Eismo juostos plotis | m | 2,50 | |

* Žvaigždute pažymėti rodikliai apskaičiuojami vadovaujantis Nekilnojamojo turto kadastrinių matavimų ir kadastro duomenų surinkimo taisyklėmis, kurias tvirtina Lietuvos Respublikos žemės ūkio ministras. Baigus statybą ir atlikus kadastrinius matavimus šie rodikliai gali turėti neesminių nukrypimų [5.39].

Statinio projekto vadovas _____

Kipras Daukantas



(vardas, pavardė, parašas, kvalifikacijos atestato arba pažymos Nr., data)

| DOKUMENTO ŽYMUO | LAPAS | LAPŲ | LAIDA |
|---------------------------|-------|------|-------|
| AT-24S-2203-XX-TDP-BD.BSR | 2 | 2 | 0 |

AIŠKINAMASIS RAŠTAS

Turinys

| | |
|--|----|
| 1. Bendrieji duomenys | 2 |
| 2. Projekto rengimo pagrindas | 2 |
| 2.1. Privalomieji projekto rengimo dokumentai | 2 |
| 2.2. Pagrindiniai normatyviniai, kiti dokumentai ir duomenys, kuriais vadovaujantis parengtas projektas: | 3 |
| 2.3. Pažintiniai duomenys (esama būklė) | 5 |
| 2.4. Aktualūs teritorijų planavimo dokumentai | 5 |
| 2.5. Vietovės geologinės ir hidrogeologinės sąlygos..... | 7 |
| 3. Projektiniai sprendimai | 8 |
| 3.1. Paruošiamieji darbai | 8 |
| 3.2. Transporto eismo analizė..... | 8 |
| 3.3. Planiniai sprendiniai | 8 |
| 3.4. Dangų konstrukcijos klasės nustatymas | 9 |
| 3.5. Eismo organizavimas..... | 9 |
| 3.6. Gatvės išilginis ir skersinis profilis..... | 10 |
| 3.7. Paviršinio vandens nuvedimas ir sankasos drenažas | 10 |
| 3.8. Apželdinimas | 10 |
| 3.9. Saugomos teritorijos, NATURA 2000 ir Kultūros paveldo objektai | 11 |
| 3.10. Gretimi projektai..... | 11 |
| 3.11. Kiti inžineriniai tinklai..... | 11 |
| 3.12. Sprendimai žmonių su negalia reikmėms | 11 |
| 3.13. Statybinės atliekos | 12 |
| 3.1. Projektinių sprendinių poveikis aplinkai ir visuomenės sveikatai | 12 |
| 3.2. Sprendinių atitiktis privalomiesiems ir teritorijų planavimo dokumentams | 13 |
| 4. KITA INFORMACIJA | 13 |
| 4.1. Tretieji asmenys..... | 13 |
| 4.2. Pastabos: | 13 |

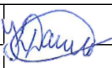
| | | | | |
|-------------------------------|---|---|---|------------|
| 0 | 2025 | Viešinimui | | |
| Laida | Išleidimo data | Laidos statusas. Keitimo priežastis (jei taikoma) | | |
| KVAL. PATV. DOK. NR. |  Žirmūnų g.139-321, Vilnius Tel.: (8~5) 272 83 34 | | STATINIO PROJEKTO PAVADINIMAS Pėsčiųjų ir dviračių tako tarp Giraitės g. ir R. Kalantos g. supaprastintas statybos projektas | |
| 41545 | PV | Kipras Daukantas |  STATINIO NR. IR PAVADINIMAS, DOKUMENTO PAVADINIMAS | LAIDA |
| | | | 00 – Gatvės | 0 |
| | | | Aiškinamasis raštas | |
| KALBOS TRUMP. LT | STATYTOJAS IR UŽSAKOVAS ŠIAULIŲ MIESTO SAVIVALDYBĖS ADMINISTRACIJA | | DOKUMENTO ŽYMUO AT-24S-2268-00-PP-BD.AR | LAPAS 1 |
| | | | | LAPŲ 14 |

1. BENDRIEJI DUOMENYS

PROJEKTO PAVADINIMAS – „Pėsčiųjų ir dviračių tako tarp Giraitės g. ir R. Kalantos g. supaprastintas statybos projektas“;

STATYTOJAS (UŽSAKOVAS) – Kauno miesto savivaldybės administracija;

STATINIŲ GRUPĖS – susisieikimo komunikacijos;

STATYBOS RŪŠIS – nauja statyba;

STATINIO KATEGORIJA – I grupės nesudėtingasis statinys;

STATYBOS VIETA – Pėsčiųjų/dviračių takas tarp R. Kalantos g. ir Giraitės g., Kauno m.;

PROJEKTO PARENGIMO LAIKAS – 2024 - 2025 m.;

STATINIO PROJEKTO ETAPAS IR SUDĖTIS: Etapas – Projektiniai pasiūlymai,

Sudėtis - pagal STR 1.04.04:2017 „Statinio projektavimas, projekto ekspertizė“;

Projektavimo tikslai:

Vadovaujantis galiojančiais normatyviniais statybos techniniais dokumentais, projektavimo užduotimi parengti projektą, kurio tikslai:

- Suprojektuoti pėsčiųjų ir dviračių taką;
- Projektiniai sprendiniai pritaikyti žmonių su negalia reikmėms;
- Prie tako numatyti mažąją architektūrą.

Projektiniai sprendiniai atitinka:

Privalomus projekto rengimo dokumentus, esminius statinio architektūros. Taip pat, normatyvinius statybos techninius, normatyvinius statinio saugos ir paskirties dokumentų reikalavimus. Sprendiniai nepažeidžia valstybės, neįgaliųjų integracijos visuomenės ir trečiųjų asmenų interesų.

2. PROJEKTO RENGIMO PAGRINDAS

2.1. Privalomieji projekto rengimo dokumentai

Projektavimo užduotis;

Nuosavybės dokumentai;

Nekilnojamojo daikto kadastrinių matavimų byla;

Kiti dokumentai.

| DOKUMENTO ŽYMUO | LAPAS | LAPŲ | LAIDA |
|-------------------------|-------|------|-------|
| AT-24S-2268-00-PP-BD.AR | 2 | 14 | 0 |

2.2. Pagrindiniai normatyviniai, kiti dokumentai ir duomenys, kuriais vadovaujantis parengtas projektas:

- LR Statybos įstatymas (Žin., 1996; Nr. 32-788; 2017; Nr. I-1240);
- Statybos techninis reglamentas STR 1.04.04:2017 „Statinio projektavimas, projekto ekspertizė“, patvirtintas LR aplinkos ministro 2016 m. lapkričio 7 d. įsakymu Nr. D1-738;
- Statybos techninis reglamentas STR 1.01.03:2017 „Statinių klasifikavimas“, patvirtintas LR aplinkos ministro 2016 m. spalio 27 d. įsakymu Nr. D1-713;
- Statybos techninis reglamentas STR 1.01.08:2002 „Statinio statybos rūšys“, patvirtintas LR aplinkos ministro 2002 m. gruodžio 12 d. įsakymu Nr. 622;
- Statybos techninis reglamentas STR 1.05.01:2017 „Statybą leidžiantys dokumentai. Statybos užbaigimas. Statybos sustabdymas. Savavališkos statybos padarinių šalinimas. Statybos pagal neteisėtai išduotą statybą leidžiantį dokumentą padarinių šalinimas“, patvirtintas LR aplinkos ministro 2016 m. gruodžio 12 d. įsakymu Nr. D1-878;
- Statybos techninis reglamentas STR 2.06.04:2014 „Gatvės ir vietinės reikšmės keliai. Bendrieji reikalavimai“, patvirtintas LR Aplinkos ministro 2011 m. gruodžio 2 d. įsakymu Nr. D1-933;
- Kelių techninis reglamentas KTR 1.01:2008 „Automobilių keliai“, patvirtintas LR aplinkos ministro ir LR susisiekimo ministro 2008 m. sausio 9 d. įsakymu Nr. D1-11/3-3;
- Automobilių kelių dangos konstrukcijos asfalto sluoksnių įrengimo taisyklės ĮT Asfaltas 24, patvirtintos AB Lietuvos automobilių kelių direkcijos generalinio direktoriaus 2024 m. vasario 14 d. įsakymu Nr. VE-30;
- Automobilių kelių asfalto mišinių techninių reikalavimų aprašas – TRA Asfaltas 24, patvirtintas AB Lietuvos automobilių kelių direkcijos generalinio direktoriaus 2024 m. vasario 14 d. įsakymu Nr. VE-29;
- Automobilių kelių dangos konstrukcijos sluoksnių be rišiklių įrengimo taisyklės ĮT SBR 19, patvirtintos LR automobilių kelių direkcijos prie Susisiekimo ministerijos direktoriaus 2019 m. gruodžio 23 d. Nr. V-194;
- Automobilių kelių mineralinių medžiagų mišinių, naudojamų sluoksniams be rišiklių, techninių reikalavimų aprašas TRA SBR 19, patvirtintos LR automobilių kelių direkcijos prie Susisiekimo ministerijos direktoriaus 2019 m. gruodžio 20 d. įsakymu Nr. V-191;
- Automobilių kelių mineralinių medžiagų techninių reikalavimų aprašas TRA UŽPILDAI 19, patvirtintos LR automobilių kelių direkcijos prie Susisiekimo ministerijos direktoriaus 2019 m. birželio 17 d. Nr. V-110;

| DOKUMENTO ŽYMUO | LAPAS | LAPŲ | LAIDA |
|-------------------------|-------|------|-------|
| AT-24S-2268-00-PP-BD.AR | 3 | 14 | 0 |

- Automobilių kelių asfalto dangų priežiūrai skirtų medžiagų ir medžiagų mišinių techninių reikalavimų aprašas TRA APM 10, patvirtintos LR automobilių kelių direkcijos prie Susisiekimo ministerijos direktoriaus 2010 m. birželio 17 d. įsakymu Nr. V-150;
- Automobilių kelių žemės darbų atlikimo ir žemės sankasos įrengimo taisyklės ĮT ŽS 17, patvirtintos LR automobilių kelių direkcijos prie Susisiekimo ministerijos direktoriaus 2017 m. balandžio 3 d. įsakymu Nr. V-111;
- Kelių ženklavimo medžiagų naudojimo ir ženklavimo įrengimo taisyklės ĮT ŽM 12, patvirtintos LR automobilių kelių direkcijos prie Susisiekimo ministerijos direktoriaus 2012 m. lapkričio 16 d. įsakymu Nr. V-389;
- Kelių ženklavimo medžiagų techninių reikalavimų aprašas TRA ŽM 12, patvirtintos LR automobilių kelių direkcijos prie Susisiekimo ministerijos direktoriaus 2012 m. lapkričio 16 d. įsakymu Nr. V-390;
- Kelio ženklų įrengimo ir vertikaliojo ženklavimo taisyklės, patvirtintos LR susisiekimo ministro 2012 m. sausio 31 d. įsakymu Nr. 3-83;
- Kelių horizontaliojo ženklavimo taisyklės, patvirtintos LR susisiekimo ministro 2012 m. sausio 31 d. įsakymu Nr. 3-82;
- Kelio ženklų atramų parinkimo, projektavimo ir įrengimo taisyklės PĮT KŽA 08, patvirtintos LR automobilių kelių direkcijos prie Susisiekimo ministerijos direktoriaus 2008 m. rugsėjo 29 d. įsakymu Nr. V-298;
- Automobilių kelių vertikalinių kelio ženklų įrengimo taisyklės ĮT VŽ 14, patvirtintos 2014 m. kovo 7 d. Nr. V-81;
- Automobilių kelių darbo vietų aptvėrimo ir eismo reguliavimo taisyklės T DVAER 12, patvirtintos LR automobilių kelių direkcijos prie Susisiekimo ministerijos direktoriaus 2012 m. balandžio 16 d. įsakymu Nr. V-87;
- DT 5-00 „Saugos ir sveikatos taisyklės statyboje“;
- LR specialiųjų žemės naudojimo sąlygų įstatymas 2019 m. birželio 6 d. Nr. XIII-2166;
- Automobilių kelių standartizuotų dangų konstrukcijų projektavimo taisyklės KPT SDK 19, patvirtintos LR automobilių kelių direkcijos prie Susisiekimo ministerijos direktoriaus įsakymu Nr. V-16;

Pastaba: Nustojus galioti kažkuriam teisės aktui, vadovautis jį keičiančiu teisės aktu

| DOKUMENTO ŽYMUO | LAPAS | LAPŲ | LAIDA |
|-------------------------|-------|------|-------|
| AT-24S-2268-00-PP-BD.AR | 4 | 14 | 0 |

2.3. Pažintiniai duomenys (esama būklė)

Pėsčiųjų ir dviračių tako tarp R. Kalantos g. ir Giraitės g statybos darbai bus vykdomi Kauno miesto ribose, rytinėje miesto dalyje. Teritorija, kurioje vykdomi projektavimo darbai nepatenka į kultūros paveldo teritoriją ar į kitas saugomas teritorijas.

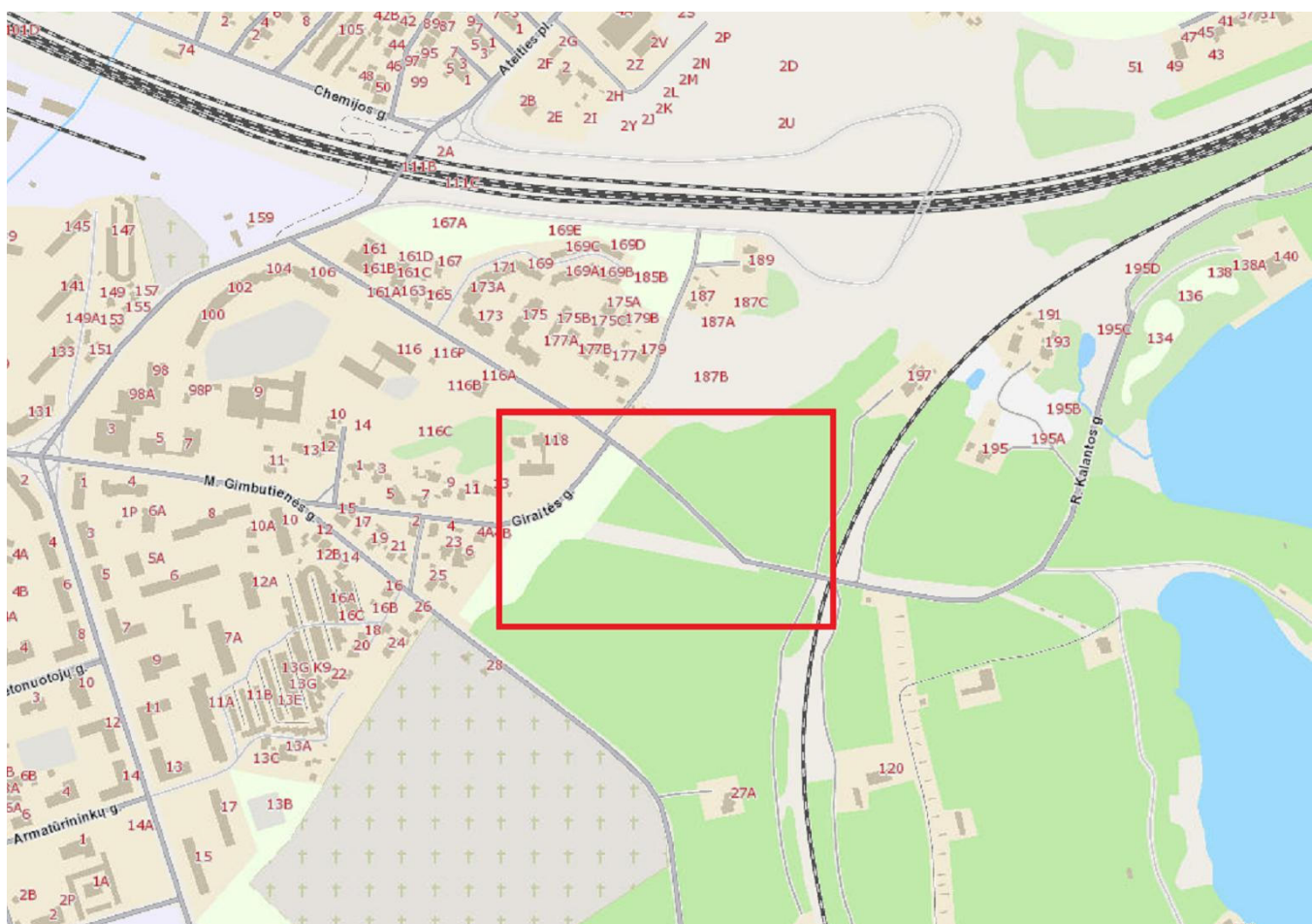

2 pav. Situacijos schema

Teritorijoje, kurioje numatymas takas, bus miškingoje vietovėje. Esamoje vietoje yra išvaikščioti takeliai.

Planuojama teritorija kerta vandentiekio, buitinių nuotekų, elektros, šilumos tiekimo tinklai.

2.4. Aktualūs teritorijų planavimo dokumentai

Remiantis Kauno miesto teritorijos bendrojo plano brėžiniu, planuojama teritorija patenka į bendro naudojimo erdvių, atskirųjų želdynų ir ekstensyviai naudojamų želdynų zonas. Šalia planuojamo objekto yra esamos bei perspektyvinės urbanizacijai skirtos teritorijos.

| DOKUMENTO ŽYMUO | LAPAS | LAPŲ | LAIDA |
|-------------------------|-------|------|-------|
| AT-24S-2268-00-PP-BD.AR | 5 | 14 | 0 |

Šalia planuojamos vietos rengiamas „Kauno miesto R. Kalantos g. (atkarpa nuo R. Kalantos g. 106 iki R. Kalantos g. 130), kapitalinio remonto Kauno m. sav. projektas“. Pagal projekto sprendinius, numatoma remontuoti R. Kalantos g. važiuojamąją dalį ir įrengti šalia jos takus. Vienoje gatvės atkarpoje nėra galimybės įrengti takus, dėl esančių sklypų, dėl ko nutrūksta pėsčiųjų ir dviratininkų judėjimas (žr. suvestinį planą).

2.5. Vietovės geologinės ir hidrogeologinės sąlygos

Leidimas tirti žemės gelmes Nr. 1282793, buvo išduotas 2020-07-01. 2024 metų gruodžio mėnesį atliko projektinius inžinerinius geologinius tyrimus dviračių ir pėsčiųjų takui sklype, esančiame adresu Giraitės g., Kauno m. Lauko darbų metu geologinių ir hidrogeologinių sąlygų nustatymui buvo išgręžti 3 gręžiniai iki 4,0 – 5,0 m gylio.

IŠVADOS IR REKOMENDACIJOS

- Tiriamojo sklypo sąlygos, inžineriniu geologiniu požiūriu yra vidutinio sudėtingumo.
- Sklype aliuviniai (a III bl) dariniai ir natūralūs vėlyvojo Nemuno ledynmečio, Baltijos stadijos limnoglacialiniai (lg III bl) dariniai.
- Aliuviniai (a III bl) darinius sudaro purus (IGS-1) ir vidutinio stiprumo (IGS-2) vidutinio rupumo smėlis.
- Fliuvioglacialinius (f III bl) darinius sudaro vidutinio stiprumo (IGS-3) molis.
- Požeminis gruntinis vanduo iki 4,0 – 5,0 m gylio nebuvo pasiektas. Lietingais laikotarpiais ir pavasariinių atlydžių metu virš smulkių gruntų gali kauptis podirvio vanduo.
- Pateiktos gruntų geotechninių rodiklių vertės taikytinos tik su sąlyga, kad gruntai bus apsaugoti nuo gamtinės sąrangos suardymo, peršalimo, išdžiūvimo bei išmirkimo.

| DOKUMENTO ŽYMUO | LAPAS | LAPŲ | LAIDA |
|-------------------------|-------|------|-------|
| AT-24S-2268-00-PP-BD.AR | 7 | 14 | 0 |

3. PROJEKTINIAI SPRENDIMAI

Projektas rengiamas vadovaujantis Statinio projekto rengimo užduotimi (pateikiama prieduose).

Darbų rūšys – nauja statyba

3.1. Paruošiamieji darbai

Prieš pradėdant vykdyti pagrindinius statybos darbus atliekami reikalingi paruošiamieji darbai: laikinas esamų medžių apsaugojimas statybos darbų metu, krūmų pašalinimas, statybos ir medžiagų sandėliavimo aikštelių įrengimas. Statybos metu statybos vietos aptveriamos. Minimalus kiekis statybinių medžiagų, reikalingų rangos darbams bus sandėliuojamos suderintuose su Statytoju vietose.

Darbai turi būti vykdomi griežtai pagal projektą, pasirašant nustatyta tvarka darbų aktus, vykdamas statybos priežiūrą vykdančių tarnybų reikalavimus, turint gaminių sertifikavimo arba kitus kokybę įrodančius dokumentus.

Projekte numatyti reikalavimai medžiagoms, gaminiams, darbų vykdymui pagal turimus pradinis duomenis. Statybos metu atsiradus nenumatytoms aplinkybėms, šie reikalavimai gali būti patikslinti.

3.2. Transporto eismo analizė

Transporto eismo analizė buvo atlikta dviejose vietose: pėsčiųjų perėjoje Giraitės g. ir R. Kalantos g. ir Giraitės g. sankryžoje. Visuose taškuose buvo vertinamas bendras transporto ir pėsčiųjų/dviračių eismas. Matavimų duomenys pateikti byloje.

3.3. Planiniai sprendiniai

Projekte numato statyti naują taką, kuris sujungs takus projektuojamus „Kauno miesto R. Kalantos g. (atkarpa nuo R. Kalantos g. 106 iki R. Kalantos g. 130), kapitalinio remonto Kauno m. sav. projekte“ ir atšaką iki pėsčiųjų perėjos esančios Giraitės g. Takas bus naudojamas susisiekimui.

Bendras pėsčiųjų ir dviračių takas projektuojamas asfalto dangos 2,50 m pločio. Įrengiamos 3 vnt. poilsio aikštelių. Projektuojamos jos 1,20 m pločio ir 4,0 m ilgio. Aikštelėje numato įrengti suoliuką, šiukšliadėžę, yra erdvė vežimėliais judantiems asmenims sustoti.

Žalieji plotai už tako sutvarkomi priklausomai nuo įrengiamo šlaito pločio, bet ne mažiau kaip 0,50 m nuo asfalto krašto, jeigu netrukdo privačių sklypų ribos.

Vykdamas statybos darbus, išsaugoti besiribojančių sklypų riboženklius, juos sunaikinus, atstatyti savo lėšomis.

Ties inžineriniais tinklais žemės kasimo darbus vykdyti rankiniu būdu.

| DOKUMENTO ŽYMUO | LAPAS | LAPŲ | LAIDA |
|-------------------------|-------|------|-------|
| AT-24S-2268-00-PP-BD.AR | 8 | 14 | 0 |

Projekto sprendiniai parinkti taip, kad nebūtų pažeisti trečiųjų šalių interesai.

Projektuojamo tako pradžia/pabaiga turi būti sklandžiai suvedama su esamomis dangomis.

3.4. Dangų konstrukcijos klasės nustatymas

Vadovaujantis KPT SDK 19, 13 lentelė takams numatoma 45 cm storio šalčiui nejautri dangos konstrukcija.

Projekto brėžiniuose ir sąnaudų kiekių žiniaraščiuose numatoma dangos konstrukcija su skaldos pagrindu, rangos darbų pirkimo metu, bus galima pateikti lygiavertį pasiūlymą konstrukcijai su žvyro pagrindo sluoksniu.

Projektuojamo pėsčiųjų/dviračių tako dangos kontraktacija (skaldos pagrindo sl.)

| | |
|--|-------|
| Asfalto pagrindo dangos sluoksnis iš mišinio AC 16 PD | 0,08; |
| Skaldos pagrindo sluoksnis iš nesurištojo mišinio 0/45 ($E_{V2} \geq 120(100)$ MPa) | 0,20; |
| Šalčiui nejautrių medžiagų sluoksnis | 0,17; |
| Esamas sankasos gruntas ($E_{V2} \geq 30$ MPa). | |

Projektuojamo pėsčiųjų/dviračių tako dangos kontraktacija (žvyro pagrindo sl.)

| | |
|--|-------|
| Asfalto pagrindo dangos sluoksnis iš mišinio AC 16 PD | 0,08; |
| Žvyro pagrindo sluoksnis iš nesurištojo mišinio 0/45 ($E_{V2} \geq 120(100)$ MPa) | 0,20; |
| Šalčiui nejautrių medžiagų sluoksnis | 0,17; |
| Esamas sankasos gruntas ($E_{V2} \geq 30$ MPa). | |

Detaliau žr. brėžinyje „Skersiniai profiliai“.

3.5. Eismo organizavimas

Ženklinimas turi būti atliekamas vadovaujantis pateiktais projekte brėžiniais, „Kelio ženklų įrengimo ir vertikaliojo ženklavimo taisyklėmis“ ir „Kelio ženklų atramų parinkimo, projektavimo ir įrengimo taisyklėmis“ PĮT KŽA 08. Kelio ženklai įrengiami tose vietose, kad būtų gerai matomi eismo dalyviams, kad juos būtų kuo patogiau įžiūrėti ir kad būtų kuo mažesnė tikimybė juos sugadinti. Ženklų matomumo neturi užstoti jokios kliūtys, taip pat jie neturi užstoti vienas kito ar kitaip trukdyti matomumą. Ženklai gaminami iš cinkuotos skardos ir klijuojami šviesą atspindinčia plėvele, ženklų skydai parenkami „0“

| | | | |
|-------------------------|-------|------|-------|
| DOKUMENTO ŽYMUO | LAPAS | LAPŲ | LAIDA |
| AT-24S-2268-00-PP-BD.AR | 9 | 14 | 0 |

dydžio. Jų atramos iš metalinių cinkuotų vamzdžių, atramų diametras parinktas priklausomai nuo kelio ženklų skydų išmatavimų.

3.6. Gatvės išilginis ir skersinis profilis

Rengiant pėsčiųjų ir dviračių tako išilginius profilius nuolydžiai buvo derinami prie esamų altitudžių. Išilginiai takų nuolydžiai svyruoja nuo - 0,85 % iki 5,00%.

Takai projektuojami su 2,00% skersiniu nuolydžiu.

Naujai įrengiamų takų danga turi būti suvedama su esamomis dangomis arba naujai pastatytais statiniais.

3.7. Paviršinio vandens nuvedimas ir sankasos drenažas

Paviršinis vanduo nuo tako nuvedamas skersiniu bei išilginiu nuolydžiu į šalia esančias teritorijas.

3.8. Apželdinimas

Teritorija tvarkoma, vadovaujantis aplinkosauginiais reikalavimais želdinių šalinimui. Vadovaujantis LR želdynų įstatymu (Žin. 2007, Nr. 80-3215; 2010, Nr. 137-6990) ir LR Vyriausybės nutarimu „Dėl kriterijų, pagal kuriuos medžiai ir krūmai augantys ne miškų ūkio paskirties žemėje priskirtini saugotiniams, sąrašo patvirtinimo ir medžių ir krūmų priskyrimo saugotiniams“ (Žin., 2008, Nr. 33-1151) želdiniai, kurie auga miestų, miestelių gatvėse laikomi saugotiniais, kai medžio skersmuo yra didesnis kaip 12 cm (matuojant 1,3 m aukštyje) ir priskiriami rūšiai: ąžuolai, uosiai, klevai, skroblai, skirpstai, guobos, bukai, vinkšnos, pušys, eglės, maumedžiai, pocūgės, kėniai, beržai, juodalksniai, liepos, gluosniai, šermukšniai, riešutmedžiai, kaštonai, miškinės obelys, miškinės kriaušės

Projekte nenumatoma kirsti medžių. Įgyvendinant projektinius sprendinius numatoma pašalinti trukdančius krūmus. Kiti esami medžiai ir krūmai išsaugomi. Projekto topografinė nuotrauka ir brėžiniai gali turėti paklaidą, statybos metu paaiškėjus, kad esamas medis yra pakankamai nutolęs nuo projektuojamų statinių bei netrukdo įgyvendinti sprendinius, o vykdant statybos darbus jo šaknys gali būti nepažeistos: tokį medį/medžius išsaugoti.

Statybos metu, atsiradus poreikiui pašalinti medžius, kurie bus už projektuojamų tinklų bei valymo įrenginių apsaugos zonos ribų, rangovas turės gauti atskirą leidimą medžių pašalinimui ir sumokėti savivaldybės nustatytą aplinkosauginį mokestį.

Vadovaujantis Želdinių apsaugos, vykdant statybos darbus, taisyklėmis 5 punktu priimdama sprendimą dėl saugotinių medžių ir krūmų išskirtimo, savivaldybė apskaičiuoja jų atkuriamąją vertę pagal

| DOKUMENTO ŽYMUO | LAPAS | LAPŲ | LAIDA |
|-------------------------|-------|------|-------|
| AT-24S-2268-00-PP-BD.AR | 10 | 14 | 0 |

Želdinių atkuriamosios vertės įkainius, patvirtintus Lietuvos Respublikos aplinkos ministro 2008 m. birželio 26 d. įsakymu Nr. D1-343 (Žin., 2008, Nr. 74-2907). Želdinių atkuriamąją vertę atlygina statytojas (užsakovas).

Žalieji plotai sutvarkomi darbų ribose, nemažiau kaip po 0,5 m nuo asfalto krašto. Esamą dirvožemį numatoma panaudoti vietoje žalioms zonoms įrengti, o perteklinį dirvožemį išvežti.

3.9. Saugomos teritorijos, NATURA 2000 ir Kultūros paveldo objektai

Projektuojama teritorija nepatenka į NATURA 2000, Kultūros paveldo ar kitas saugomas teritorijas.

3.10. Gretimi projektai

Rengiamo tako projekto sprendiniai suderinami su „Kauno miesto R. Kalantos g. (atkarpa nuo R. Kalantos g. 106 iki R. Kalantos g. 130), kapitalinio remonto Kauno m. sav. Projektu“.

3.11. Kiti inžineriniai tinklai

Tako trasą taip pat kerta vandentiekio, buitinių nuotekų, elektros, šilumos tiekimo tinklai, kuriuos numatoma išsaugoti, apsaugoti ar esant poreikiui – iškelti.

Vykdamat statybas, turi būti užtikrinta, kad esami inžineriniai tinklai bus nepažeidžiami, todėl kasimo darbai inžinerinių tinklų vietoje turi būti atliekami rankiniu būdu.

3.12. Sprendimai žmonių su negalia reikmėms

Rengiant pėsčiųjų takus, šaligatvius vadovautis STR 2.03.01:2019 „Statinių prieinamumas“.

Takai suprojektuoti ir turi būti įrengti taip, kad nesukeltų kliūčių negalią turintiems žmonėms ir nebūtų kaip nors ribojamas jų laisvas gyvenimas, judėjimas ir veikla.

Takai suprojektuoti taip, kad žmonės su negalia galėtų laisvai ir saugiai judėti. Jie įrengti taip, kad ant jų nesikaupytų vanduo ir jie neapledėtų. Bet kokie nelygumai, iškilumai ar įdubos tako paviršiuje neturi viršyti 5 mm, matuojant vertikaliai nuo aukščiausio iki žemiausio tako paviršiaus taško.

Takų išilginis nuolydis neturi būti didesnis kaip 5%, į takus neturi išsikišti objektai, galintys tapti kliūtimi pėstiesiems ir žmonėms su negalia. Takuose sumontuoti objektai (šviestuvų atramos, kelio ženklai, želdiniai ir pan.) turi būti ne žemiau kaip 2,25 m virš tako paviršiaus.

Regos negalią turintiems žmonėms nukreipimui projektuojamos 60 cm pločio vedimo juostos (naudojami elementai su juostelėmis). Krypties pasikeitimo ar vedimo sistemų išsišakojimo vietose

| DOKUMENTO ŽYMUO | LAPAS | LAPŲ | LAIDA |
|-------------------------|-------|------|-------|
| AT-24S-2268-00-PP-BD.AR | 11 | 14 | 0 |

įrengiami apsisprendimo elementai, 60x60 cm kvadratas iš elementų su kauburėliais. Ties poilsio zona įrengiami įspėjamieji paviršiai iš elementų su kauburėliais. Šių įspėjamųjų paviršių plotis 60 cm.

3.13. Statybinės atliekos

Statybinės medžiagos

Vykdamas statybos darbus susidarančios medžiagos, kurios gali būti panaudojamos pakartotinai ir turėtų būti transportuojamos į užsakovo nurodytą vietą:

- Metalų gaminiai (neužteršti betonu ir kt. medžiagomis (t. y. turi būti nuvalyti)): kelio ženklai, kelio ženklų atramos, apšvietimo ir kiti stulpai ir kt.;
- Betono ir gelžbetonio gaminiai (tik nepažeisti mechaniškai ir tinkami naudoti): trinkelės, bortai ir kt.;

Kitos, šiame sąraše nepaminėtos medžiagos, kurios gali būti panaudotos antrą kartą, gali būti gabenamos į sandėliavimo vietas tik suderinus su Statytoju.

Siekiant išvengti ginčų dėl medžiagų priėmimo sandėliuoti, prašome rangovų vengti atvejų, kai medžiagos tampa netinkamomis naudoti dėl jų netinkamo išardymo, t. y. medžiagos į sandėliavimo vietas turi būti pristatomos mechaniškai nepažeistos ir neužterštos. Tinkamas medžiagų pristatymas laikomas rangovo rizika ir atsakomybė tenka rangovui.

Grįžtamosios medžiagos

Darbu vykdydami metu nepanaudotos frezuoto asfalto granulės, skalda, žvyras, žvyro ir skaldos mišinys, nesurištasis mineralinių medžiagų mišinys, grindinio akmenys (neužteršti gruntu) yra laikomi grįžtamosiomis medžiagomis. Projekte numatoma, kad naudotos asfalto granulės bus panaudotos nesurištųjų pagrindo sluoksnių įrengimui.

Statybinės atliekos

Visos medžiagos, nepatenkančios į statybinių ir (ar) grįžtamųjų medžiagų sąrašą ir (ar) kurių neįmanoma panaudoti antrą kartą, kaip atliekos turi būti sutvarkomos rangovo pagal galiojančius aplinkos apsaugos reikalavimus (rangovas privalo įsivertinti visas su tvarkymu susijusias utilizavimo išlaidas).

3.1. Projektinių sprendinių poveikis aplinkai ir visuomenės sveikatai

Projekte numatyti sprendiniai pagerins aplinkos – susisiekiama komunikacijų sąveikos sąlygas.

Neigiamas poveikis aplinkai statybos metu, galimas dėl dulkių, statybinių atliekų susidarymo, laikinų aikštelių statybinėms medžiagoms sandėliuoti įrengimo.

| DOKUMENTO ŽYMUO | LAPAS | LAPŲ | LAIDA |
|-------------------------|-------|------|-------|
| AT-24S-2268-00-PP-BD.AR | 12 | 14 | 0 |

Galima dirvožemio ar vandens tarša eksploataciniais skysčiais iš dirbančios statybinės technikos, tam turi būti numatytos priemonės avarinių atvejų likvidavimui (tepalus absorbuojančios priemonės, konteineriai užterštų atliekų surinkimui).

Laikinos aikštelės statybinėms medžiagoms sandėliuoti turi būti įrengiamos taip, kad nepažeistų augančių želdinių, neužterštų dirvožemio, nepadarytų žalos tretiesiems asmenims. Sandėliuojant užterštas atliekas, aikštelė turi būti įrengta taip, kad užterštos lietaus nuotekos nepatektų į dirvožemį ar vandens telkinius. Nuo vandens telkinių turi būti išlaikomas mažiausiai 20 m atstumas.

Jei laikinų statybinių medžiagų ar statybinių atliekų sandėliavimo aikštelių negalima įrengti nesunaikinus želdinių, projektą reikia suderinti su Aplinkos ministerijos Regioniniu aplinkos apsaugos departamentu.

Baigus statybos darbus, visos aikštelės turi būti rekultivuojamos.

Statybos darbų metu ir juos baigus, statybinės atliekos ir kitos šiukšlės turi būti išvežamos į atitinkamus atliekų tvarkymo ar saugojimo objektus.

3.2. Sprendinių atitiktis privalomiesiems ir teritorijų planavimo dokumentams

Projektas atitinka projekto rengimo dokumentus, teritorijų planavimo dokumentus, esminius statinio, aplinkos reikalavimus, taip pat nepažeidžia trečiųjų asmenų interesų.

Šiame projekte planuojama teritorija atitinka Kauno miesto Bendrojo plano, Detaliojo plano, Specialiojo plano sprendiniams.

4. KITA INFORMACIJA

4.1. Tretieji asmenys

Projekto sprendiniai numatomi laisvoje valstybinėje žemėje ir žemės sklypuose (kad. Nr. 1901/0163:26; kad. Nr. 1901/0203:78). Projektas parengtas nepažeidžiant trečiųjų asmenų interesų.

4.2. Pastabos:

- Vykdamas statybos darbus visus matmenis būtina tikslinti vietoje;
- Statybos darbų rangovas, prieš pradėdamas vykdyti žemės darbus, privalo išsikviesti inžinerinius tinklus eksploatuojančios organizacijos atstovą.
- Statybos darbai turi būti vykdomi griežtai pagal projektą, pasirašant nustatytą tvarka darbų aktus, vykdamas statybos priežiūrą vykdančių tarnybų reikalavimus, turint gaminių sertifikavimo arba kitus kokybę įrodančius dokumentus.

| DOKUMENTO ŽYMUO | LAPAS | LAPŲ | LAIDA |
|-------------------------|-------|------|-------|
| AT-24S-2268-00-PP-BD.AR | 13 | 14 | 0 |



- Esant neatitikimams tarp projektą sudarančių dalių brėžinių, kaip pagrindinę medžiagą remtis tokiu eiliškumu: technine specifikacija, aiškinamuoju raštu, brėžiniais, sąnaudų žiniaraščiais.

| DOKUMENTO ŽYMUO | LAPAS | LAPŲ | LAIDA |
|-------------------------|-------|------|-------|
| AT-24S-2268-00-PP-BD.AR | 14 | 14 | 0 |

BENDROJI TECHNINĖ SPECIFIKACIJA

Turinys

| | |
|---|----|
| 1. Taikymo sritis | 2 |
| 2. Bendrosios nuostatos | 2 |
| 3. Techninė dokumentacija | 2 |
| 4. Statybinės medžiagos, gaminiai ir įranga | 4 |
| 5. Statybvietės paruošimas..... | 7 |
| 6. Statybos įranga ir statybos metodai | 9 |
| 7. Matavimai | 9 |
| 8. Statybos darbų vykdymas ir organizavimas..... | 9 |
| 9. Garantija | 13 |
| 10. Darbų sauga | 13 |
| 11. Statinio statybos užbaigimas..... | 16 |

| | | | | |
|-------------------------------|---|---|--|---|
| 0 | 2024 | Statybos leidimui, konkursui, statybai | | |
| Laida | Išleidimo data | Laidos statusas. Keitimo priežastis (jei taikoma) | | |
| KVAL. PATV. DOK. NR. |  Žirmūnų g.139-321, Vilnius Tel.: (8~5) 272 83 34 | | STATINIO PROJEKTO PAVADINIMAS Pėsčiųjų ir dviračių tako tarp Giraitės g. ir R. Kalantos g. supaprastintas statybos projektas | |
| 41545 | PV | Kipras Daukantas |  | STATINIO NR. IR PAVADINIMAS, DOKUMENTO PAVADINIMAS LAIDA |
| | | | | 00-Gatvės Bendroji techninė specifikacija 0 |
| KALBOS TRUMP. LT | STATYTOJAS IR (ARBA) UŽSAKOVAS KAUNO MIESTO SAVIVALDYBĖS ADMINISTRACIJA | | DOKUMENTO ŽYMUO AT-24S-2268-00-PP-BD.BTS | LAPAS LAPŲ 1 16 |

1. TAIKYMO SRITIS

Šios techninės specifikacijos yra neatskiriama statinio techninių specifikacijų bendroji dalis. Jos papildo bendraisiais reikalavimais ir nurodymais atskirų projekto dalių technines specifikacijas.

2. BENDROSIOS NUOSTATOS

Statybos projektas, parengtas vadovaujantis LR galiojančiais tiesės aktais, reglamentuojančiais statinio statybos procesą. LR įstatymų, statybos normatyvinių dokumentų ir standartų, kuriais vadovautasi rengiant Statybos projektą, sąrašas pateiktas Aiškinamajame rašte.

Rangovas ir Subrangovai. Statinio statybos rangovas (toliau –Rangovas) ir subrangovai privalo turėti visus reikalingus atestatus ir licencijas (jei reikia) suprojektuotam statiniui remontuoti. Rangovas savo Subrangovų parinkimą turi suderinti su Statytoju rangos darbų pirkimo konkurso metu. Subrangovų pakeitimui darbų vykdymo metu turi gauti Statytojo pritarimą. Rangovas pasirenkamus Subrangovus turi aptarti su Statytoju ir gauti jo raštišką pritarimą, jeigu nenurodyta kitaip.

Statybos darbų vadovai ir specialistai. Statybos Rangovas ir Subrangovas turi būti nustatyta tvarka atestuoti asmenys. Ypatingo statinio bendrųjų ir specialiųjų darbų statybos vadovais gali būti nustatyta tvarka atestuoti specialistai. Vadovauti nesudėtingų statinių projektavimui, statybai, statinio projekto vykdymo priežiūrai turi teisę fizinis asmuo, baigęs aukštojo ar specialiojo vidurinio mokslo studijas ir įgijęs architektūros, geologijos ir mineralogijos mokslų studijų kryptių srities ar šioms kryptims ir sričiai prilyginamą išsilavinimą.

3. TECHNINĖ DOKUMENTACIJA

Projekto ekspertizė. Bendroji projekto ir dalinė projekto ekspertizės yra privalomos naujo statinio statybos, statinio rekonstravimo, pastato atnaujinimo (modernizavimo) ir kapitalinio remonto, išskyrus atvejus kai pastatai atnaujinami (modernizuojami) pagal Aplinkos ministerijos ar jos įgaliotos institucijos patvirtintus tipinius statinių projektus, pritaikytus konkrečioms atnaujinamiems (modernizuojamiems) pastatams, arba pagal projektus, parengtus naudojant Aplinkos ministerijos ar jos įgaliotos institucijos patvirtintus tipinius konstrukcinius elementus. Ypatingo statinio, statinio, įrašyto valstybės investicijų programą (tiek ypatingo, tiek kito statinio), tipinių statinių projektų, kurie bus teikiami Aplinkos ministerijai ar jos įgaliotai institucijai tvirtinti. Visai kitais atvejais, tai kultūros paveldo statinio projekte numatomi kultūros paveldo statinio ar jo teritorijos tvarkomieji statybos darbai ir/arba tvarkomieji paveldosaugos darbai, kuriems taikomas Viešųjų pirkimų įstatymas, tokios statinio bendroji ar dalinė ekspertizė yra privaloma ir atliekama gavus statinio projekto paveldosaugos (specialiosios) ekspertizės teigiamas išvadas.

| DOKUMENTO ŽYMUO | LAPAS | LAPŲ | LAIDA |
|--------------------------|-------|------|-------|
| AT-24S-2268-00-PP-BD.BTS | 2 | 16 | 0 |

Bet kurio kito projekto bendroji ir dalinė ekspertizė yra neprivalomos. Statytojas turi teisę ją organizuoti savo iniciatyva. Šiam projektui bendroji ekspertizė yra atliekama.

Projekto ekspertizė įforminama ekspertizės aktu, kuris galioja visą statybos laiką (nuo akto pasirašymo dienos).

Kita dokumentacija. Statybos projektas sukomplektuotas, vadovaujantis statybos techniniu reglamentu STR 1.04.04:2017 „Statinio projektavimas, statinio ekspertizė“. Projekto sprendiniai grafiškai vaizduojami ant ne senesnės kaip 3 metų suderintos inžinerinės geodezinės nuotraukos, kuri gali būti patikslinama projekto rengimo metu.

Paslaugų pirkėjui Paslaugų tiekėjas pateikia 2 (dvi) parengto projekto dokumentacijos popierinius egzempliorius ir dvi kompiuterines laikmenas (USB) su įrašyta projekto kopija (minimalus raiškos reikalavimas –200 dpi, formatai – .pdf, .dwg, .excel, .docx).

Po statybą leidžiančio dokumento gavimo arba, jei leidimas neprivalomas, po teigiamo ekspertizės akto gavimo, pateikti Užsakovui Projekto:

- 1 (vieną) egz. (be sąmatų) popierine forma;
- 2 (du) egz. (visų dalių), analogiškai suformuotai popierinei bylai su elektroniniais (skaitmeniniais) parašais, skaitmenine forma;

Maksimalus kiekvienos el. parašu patvirtintos rinkmenos dydis – 30 MB, galimi el. parašu patvirtintų rinkmenų tekstinių ar grafinių dokumentų formatai – *.docx, *.xlsx, *.pdf, *.jpg. Į laikmeną privalomai įrašomi formatai – projektavimo programų failai (*.dwg ar kitų programų failai).

Jei projekto dokumentuose randama neatitikimų ar prieštaravimų, tai dokumentų svarbumo eilė yra tokia: techninės specifikacijos, aiškinamieji raštai, brėžiniai ar schemas, sąnaudų žiniaraščiai. Tačiau Rangovas turi atkreipti Statytojo dėmesį į visus didesnius neatitikimus.

Atlikus visus statybos darbus statinio projektas turi turėti žymą „Taip pastatyta“ kiekviename jo lape, pasirašytą statinio statybos vadovo ir statinio statybos Techninio prižiūrėtojo (popierinis variantas).

Rangovas neturi teisės pats nukrypti nuo brėžinių ar specifikacijų, daryti Statybos projekto pakeitimus, atlikti papildomus darbus ar keisti statybines medžiagas. Tokį leidimą gali išduoti tik Statytojo įgaliotas asmuo (toliau – Techninis prižiūrėtojas), jei jis buvo samdytas, arba pats Statytojas, suderinus su projekto vykdymo priežiūros vadovu. Apie visus pakeitimus ir papildomus darbus reikia raštiškai informuoti Statytoją, dar nepradėjus tokių pakeitimų.

Brėžiniai turi būti suderinti su Projektuotoju ir Techninės priežiūros vadovu ir tik tada gali būti perduoti vykdymui.

Rangovas parengia ir vėliau tikslina (atnaujina) darbų atlikimo dokumentacijos rinkinį. Šie dokumentai visada laikomi objekte. Prieš pradėdant sistemų išbandymus du šio rinkinio egzemplioriai

| DOKUMENTO ŽYMUO | LAPAS | LAPŲ | LAIDA |
|--------------------------|-------|------|-------|
| AT-24S-2268-00-PP-BD.BTS | 3 | 16 | 0 |

pateikiami Statytojo atstovui (toliau – Techninis prižiūrėtojas). Baigus darbus ir priduođant objektą Rangovas turi parengti ir pateikti Statytojui naujo statinio statybos metu atliktų darbų dokumentaciją su visais įneštais pakeitimais, papildymais, išmatavimais, debitais ir kt. patikslinimais natūroje.

Prieš pradėdamas darbus Rangovas parengia statybos darbų technologijos projektą, remiantis Statybos projekto sprendiniais. Parengtas objekto statybos darbų technologijos projektas, kuriame turi būti nurodyti atskirų darbų atlikimo terminai ir priemonės, užtikrinančios kapitalinio remonto darbų įvykdymą pagal projekto bei sutarties reikalavimus, suderinamas sus Statytoju.

Užbaigiant darbus Rangovas parengia ir pateikia Statytojui naudojimo ir priežiūros instrukcijas, atitinkančias Užsakovo reikalavimus ir pakankamai detalias, kad Statytojas galėtų tinkamai atlikti statinio eksploatavimą.

Instrukcijų sudėtis turi būti tokia:

- Saugaus naudojimo aprašymas;
- Įrenginių techninis pasas;
- Atsarginių dalių sąrašas;
- Garantiniai įsipareigojimai;
- Sertifikatai ir atitinkami leidimai naudoti Lietuvoje;
- Tiekėjų ir subrangovų sąrašus su adresais, telefonais, faksais, elektroninio pašto adresais.

Minėta dokumentacija turi būti pateikta priduođant Statytojui popieriuje (1 egz.). Įvežtos dokumentacijos užrašai turi būti išversti į lietuvių kalbą.

4. STATYBINĖS MEDŽIAGOS, GAMINIAI IR ĮRANGA

Visi gaminiai, įranga, medžiagos ir priedai turi atitikti nurodytus dokumentacijoje ir turi būti nauji. Bet kurį specifikacijoje nurodytą produktą galima pakeisti lygiaverčiu. Visiems nukrypimams nuo specifikacijos turi būti gautas Statytojo sutikimas.

Visos medžiagos ir gaminiai turi būti pateikti su:

- Gamintojo rekvizitais, firmos atpažinimo ženklų;
- Specifikacija;
- Nuoroda kam skiriama;
- Spalvos nuoroda;
- Pagaminimo data.

Techninis prižiūrėtojas turi teisę atmesti medžiagą ar įrangą, be jokių papildomų išlaidų Statytojui, jei ji neatitinka specifikacijos reikalavimų, arba yra sudaryta iš nenaudotinių komponentų (kaip su asbestu,

| DOKUMENTO ŽYMUO | LAPAS | LAPŲ | LAIDA |
|--------------------------|-------|------|-------|
| AT-24S-2268-00-PP-BD.BTS | 4 | 16 | 0 |

cheminiais priedais ir pan.). Tokiu atveju, Rangovas turi pateikti kitas medžiagas ir įrengimus, kurie atitinka specifikaciją ir kurių pageidauja Statytojas.

Rangovas turi pateikti visos šioje specifikacijoje apibūdintos technologinės, mechaninės dalies ir elektros įrangos katalogus ir standartų dokumentus Statytojo ir Techninio prižiūrėtoje peržiūrai.

Rangovas neturi užsakyti pagrindinės įrangos, kol negavo Statytojo ir Techninio prižiūrėtojo patvirtinimo.

Sąnaudų žiniaraščiuose nurodytiems konkretiems gaminiams ir medžiagoms galimi alternatyvūs pasiūlymai, kurie nepablogins techninių ir eksploatacinių savybių.

Rinkdamasis komponentus ir medžiagas, Rangovas turi atsižvelgti į poreikį nepanašius kontaktuojančius metalus apsaugoti nuo korozijos.

Rangovas užtikrina, kad visa jo pateikta įranga be struktūrinių pakeitimų gali būti sumontuota projekto dokumentuose nurodytoje padėtyje. Nebus atsižvelgiama į jokių reikalavimus apmokėti papildomas išlaidas, atsiradusias dėl parūpintos netinkamo dydžio įrangos modifikavimo.

Gaminių ir medžiagų kokybės reikalavimai. Visi gaminiai ir medžiagos turi atitikti specifikacijoje ir brėžiniuose nurodomus kokybės reikalavimus. Jų įpakavimai ar pristatymo dokumentai turi nurodyti jų kokybę arba tokia pati informacija turi būti nurodoma koku nors kitu būdu.

Specifikacijoje pateikiami bendrieji kokybės reikalavimai. Tokiu atveju, jei konkrečiai nebus nurodyta medžiaga, pvz. nenurodant medžiagos pavadinimo ar standarto, prieš ją perkant ji turės būti pateikiama Techninio prižiūrėtojo ir Statytojo patvirtinimui.

Kiekvienas pateikiamas gaminio ar medžiagos dokumentas turi būti pilnai sukomplektuotas. Jame turi būti visa čia nurodyta informacija ir duomenys bei papildoma informacija, reikalinga įvertinti siūlomos medžiagos atitikimą Sutarties reikalavimams.

Gaminiai ir medžiagos turintys nurodytą patvirtinimo tipą ir standartą, bei kokybės kontrolė. Jei reikalaujama, kad naudojami gaminiai ir medžiagos būtų nurodyto tipo ar standarto arba jie yra įtraukti į oficialią kokybės kontrolės procedūrą, jie turi turėti patvirtinimo liudijimą, atitikimo standartui ar oficialų kokybės kontrolės patvirtinimą. Tipo patvirtinimo ir atitikimo standartui liudijimai negali būti atskiriami nuo produktų, o identifikacija turi būti visiškai aiški.

Gaminių ir medžiagų atitikties nuorodos jų montavimo metu. Galimi gaminių ir medžiagų atitikties nurodymai montavimo stadijos metu neturi būti uždengiami arba, jei negalima palikti jų matomais, turi būti lengvai ir visiškai atidengiami.

Įpakavimas, transportavimas, tarpinis saugojimas. Transportavimo ir tarpinio saugojimo metu visi gaminiai ir medžiagos turi būti deramai uždengti ir supakuoti. Ant kiekvieno paketo turi būti nurodytas

| DOKUMENTO ŽYMUO | LAPAS | LAPŲ | LAIDA |
|--------------------------|-------|------|-------|
| AT-24S-2268-00-PP-BD.BTS | 5 | 16 | 0 |

jo turinys. Jei pristatomos prekės yra birios ir nepakuotos, numeris, rūšis ir kokybė turi būti nurodyti pristatymo pranešime.

Gaminių ir medžiagų pristatymas. Gaminių ir medžiagų pristatymą reikia koordinuoti pagal statybos darbų grafiką. Reikia vengti nereikalingo saugojimo statybos aikštelėje. Visi tiekiami gaminiai ir medžiagos turi būti su tinkamais dokumentais.

Pristatymo patikrinimas. Atvežtų prekių išvaizdą, galimus defektus ir žalą reikia patikrinti vizualiai. Prekių užsakovas yra atsakingas už pranešimą dėl galimos žalos ir defektų pateikimą. Visos pretenzijos turi būti pateikiamos prekių tiekėjui.

Saugojimas aikštelėje. Gaminiai ir statybinės medžiagos turi būti saugomi taip, kad nepablogėtų jų kokybė. Reikia laikytis kiekvienos medžiagos, gaminio nurodytų saugojimo reikalavimų ir gamintojo pateiktų gailojančių nuorodų.

Statybos aikštelėje prekės turi būti laikomos tinkamose ir jei būtina, izoliuotose, sausose, šildomose ir tinkamai vėdinamose patalpose taip, kad kiekviena medžiaga būtų padėta teisingai ir lengvai patikrinama. Šiuo atveju numatomas minimalus statybinių medžiagų ir gaminių saugojimas statybvietėje.

Medžiagos ir prekės, pažeisto ar kitaip sugadintos dėl veiklos statybos aikštelėje, turi būti pakeistos naujomis Rangovo sąskaita. Už medžiagų ir gaminių nuostolius arba apgadinimus visiškai atsako Rangovas.

Bandymai ir pavyzdžiai. Rangovas turi atlikti savo sąskaita tiek ir tokių bandymų, kokių gali pareikalauti Techninis prižiūrėtojas.

Sėkmingam patikrinimui svarbu, kad prieš pradėdant bandymus būtų atsižvelgta į tokius dalykus:

- šalių susitartas bandymo laikas, vieta ir būdas;
- turi būti užtikrinamas bandymo laikas, vieta ir būdas;
- bandymams turi būti prieinami visi reikalingi dokumentai, įrankiai ir įrengimai. Bandymų ir pavyzdžių aprobavimo būdai turi būti suderinti su Techniniu prižiūrėtoju;

- Bandymai turi būti atlikti visi sąlygose, normose ir LR standartuose numatyti tyrimai.

Bandymus atlikti tik dalyvaujant Techninio prižiūrėtojo atstovui.

Rezultatai turi būti laikomi aikštelėje ir vėliau pristatomi suinteresuotoms šalims susipažinimui.

Tokiu atveju, jei bandymo rezultatai yra blogesni negu nurodyta reikalavimuose, Rangovas nedelsdamas privalo informuoti visas suinteresuotas šalis. Jei rezultatai nepatenkinami konstrukcijų ar kurios nors kito materialaus turo saugumo faktorių atžvilgiu, kurie turi esminę svarbą darbo, rezultatams, Rangovas privalo nedelsdamas apie tai informuoti suinteresuotas šalis ir organizuoti susitikimą sprendinių priėmimui dėl busimų darbų organizavimo. Jei būtina, reikia imtis saugumo priemonių, siekiant išvengti bet kokios žalos ir pavojaus. Bet kokio bandymo rezultatų slėpimas yra sunkinanti aplinkybė.

| DOKUMENTO ŽYMUO | LAPAS | LAPŲ | LAIDA |
|--------------------------|-------|------|-------|
| AT-24S-2268-00-PP-BD.BTS | 6 | 16 | 0 |

Baigus instaliuoti mechanines ir elektrines sistemas, Rangovas turi dalyvaujant Statytojui ar jo atstovui bei Techniniam prižiūrėtojui testuoti instaliacijas, kaip reikalauja Užsakovas bei vietinės susijusios žinybos.

Visos aukščiau minėtam testavimui ir apžiūrai reikalingos priemonės, instrumentai ir darbas turi būti suteikiami Rangovo.

Paslėpti darbai. Prieš pradėdamas bet kokius statybos darbus statybvietėje, Rangovas nustatyta tvarka į objektą turi išsikviesti Statytoją ir Techninį prižiūrėtoją, ir susitarti su juo ir kitais požeminių komunikacijų savininkais, kad šie parodytų ir/ar pažymėtų vietas, kur yra išsidėsčiusios jų komunikacijos, kad jos nebūtų sugadintos statybų metu.

Rangovas turi užtikrinti laikiną visų požeminių komunikacijų veikimą, kasimo darbų ir darbo tranšėjose metu, taip pat užtikrinti nuolatinę ir tinkamą komunikacijų priežiūrą. Esamas statybos zonoje neveikiančias komunikacijas, Rangovas turi iškelti į Statytojo nurodytą vietą.

Inžinerinių sistemų išbandymas. Pagamintoms medžiagoms ir kitoms prekėms Rangovas turi gauti bandymų sertifikatą, charakterizuojantį tas prekes, ir dvi tokio sertifikato kopijas pateikti Statytojui. Tokie sertifikatai turi patvirtinti, kad prekės buvo išbandytos pagal Sutarties reikalavimus: Sertifikatuose turi būti pateikti bandymų rezultatai. Rangovas turi pasirūpinti reikiamomis priemonėmis, kad nustatytą į įrangos montavimo vietą atvežtą medžiagą ar kitų prekių atitikimą sertifikatams.

Rangovas organizuoja darbininkus, parūpina medžiagas ir įrangą bandymų atitikimui. Statytojas pateikia vandenį praplovimui ir išbandymui, tačiau už sunaudotą vandenį moka Rangovas. Taip pat Rangovas apmoka laikinus vamzdžius, rezervuarus ir vandens tiekimą. Rangovas turi pateikti visus prietaisus ir priemones vandeniui įleisti į vamzdžius juos praplaunant ir išbandant. Rangovas praneša Projekto vadovui apie numatomą vamzdžių išbandymą prieš savaitę.

5. STATYBVIETĖS PARUOŠIMAS

Rangovas vykdydamas darbus privalo:

- pasirūpinti vandens, tenkinančio visus poreikius, tiekimu ir laikymu. Turi būti pasirūpinta reikiamu vandens tiekimu sanitarinėms ir techninėms reikmėms tenkinti per visą darbų laikotarpį iki pat jų priėmimo;
- pasirūpinti elektros energijos, tenkinančios visus poreikius, tiekimu, apskaita ir atsiskaitymu už suvartojimą. Turi būti pasirūpinta reikiamu elektros tiekimu per visą darbų laikotarpį iki pat jų priėmimo. Tai apima įrenginių sumontavimą, eksploatavimą, techninę priežiūrą bei pakartotinį sumontavimą objekte iki pat priėmimo;

| DOKUMENTO ŽYMUO | LAPAS | LAPŲ | LAIDA |
|--------------------------|-------|------|-------|
| AT-24S-2268-00-PP-BD.BTS | 7 | 16 | 0 |

- pasirūpinti reikiamu viso objekto apšvietimu ir apsauga bei budėjimu iki objekto priėmimo. Tai apima visą reikiamą apšvietimo įrangą, užtikrinančią pakankamą objekto ir artimiausios aplinkos apšvietimą. Apšvietimo laipsnis turi atitikti normatyvinius reikalavimus;

- numatyti visų nuotėkų šalinimą objekte per visą darbų atlikimo laikotarpį iki jų priėmimo. Tai apima nuotėkų įrenginių sumontavimą, eksploatavimą, techninę priežiūrą bei pakartotinį sumontavimą, eksploatavimą, techninę priežiūrą bei pakartotinį sumontavimą objekte ir reikiamą visų laikinių nuotėkų vamzdynų apsaugojimą nuo užšalimo;

- pasirūpinti atskiromis telefono ir fakso linijomis savo reikmėms. Į pasiūlymą turi būti įtrauktos visos sąnaudos ir paraiškos šių paslaugų tiekėjui.

Rangovas pasirūpina visais laikiniais pastatais ir privažiavimo keliais būtiniais darbams atlikti. Laikinieji pastatai apima biuro patalpas Rangovo personalui, susirinkimo patalpą 10 žmonių ir buitines patalpas Rangovo personalui ir 10 m² patalpą Techniniam prižiūrėtojui. Rangovas pasirūpina atskiromis telefono ir fakso linijomis savo ir techninės priežiūros reikmėms.

Darbo saugos priemonės turi atitikti saugumo technikos statyboje norminius reikalavimus. Rangovas statybos laikotarpiu iki objekto priėmimo privalo laikytis darbo saugos reikalavimų, kad išvengtų avarijų ir nelaimingų atsitikimų. Rangovas atsako už darbų saugą objekte.

Kasimo darbams numatyti laikymą išramstymą. Visais atvejais išramstymo schemas ir jų medžiagas Rangovas turi derinti su Projektuotoju ir Techninės priežiūros vadovu.

Elektros įranga. Visa elektros įranga, priedai ir įrengimai turi būti suprojektuoti ir pagaminti, kad veiktų elektros tiekimo sistemoje ir turėtų sekančias charakteristikas:

- Aukšta įtampa 10kV:t;5 %;
- Žema įtampa 380:t;5 %VI220:T;5%;
- 3 fazės, TN-S sistema (5 gyslų sistema), dažnis 50Hz:t;4%;
- Apsaugos laipsni, jei nenurodyta kitaip techninėse specifikacijose ir brėžiniuose;
- Visa elektros įranga (lauke) IP 54;
- Visa elektros įranga sumontuota patalpose pagal patalpos paskirtį.

Rangovas pristatys principines ir montažines elektros grandinių schemas bei įrangos išdėstymo patalpose brėžinius pakankamai iš anksto prieš pradėdant darbus kiekviename objekte.

Rangovas pateikia elektros valdymo įrangą montuojamoms sistemoms ir įrenginiams.

Rangovas pristato ir sumontuoja visą elektros įrangą pagal sutartį. Elektrinių variklių bei kitos elektros įrangos kabelių praėjimai turi būti su sandarikliais pagal elektros įrengimų įrengimo taisyklių reikalavimus. Sandariklių matmenys turi atitikti kabelių dydžius, paminėtus įrangos sąrašė.

| DOKUMENTO ŽYMUO | LAPAS | LAPŲ | LAIDA |
|--------------------------|-------|------|-------|
| AT-24S-2268-00-PP-BD.BTS | 8 | 16 | 0 |

Elektros varikliai turi būti pakankamo galingumo. Rangovas turi sudaryti visos elektros įrangos ir variklių sąrašus.

Visa Rangovo pristatoma įranga turi būti pilnai sukomplektuota ir Rangovas užtikrina jos prijungimą prie 220 V ir aukštesnės įtampos sistemų ir reikalingus išbandymus.

Gaisrinė sauga. Vanduo gaisrų gesinimui imamas iš esamų gaisrinių hidrantų arba iš artimiausių vandens telkinių. Statybos aikštelėje turi būti įrengtas priešgaisrinis postas (skydas su gesintuvais ir kitu priešgaisriniu inventoriu). Rangovas statybos metu atsako už objekto gaisrinę saugą.

Aplinkos apsauga. Rangovas atsako už aplinkos apsaugą objekte ir privalo imtis visų priemonių, kad aplinkos apsaugos norminiai reikalavimai nebūtų pažeisti.

6. STATYBOS ĮRANGA IR STATYBOS METODAI

Visa įranga, technika, priedai ir statybos metodai turi tenkinti LR darbo saugos reikalavimus.

7. MATAVIMAI

Visi matavimai ir dydžiai turi būti nustatyti ir pažymėti taip, kad jais būtų lengva naudotis. Ašinės linijos ir altitudės turi būti pažymėtos stacionariai ant nekilnojamų konstrukcijų. Matavimų tikslumą reikia sutikrinti atliekant kryžminius matavimus arba matavimus atliekant iš naujo ir kitos stebėjimo padėties.

Aikštelėje laikomuose brėžiniuose turi būti nurodytos bazinės ir papildomos koordinatės, o taip pat jų išdėstymas lyginant su oficialių koordinačių padėtimi.

Rangovas turi laikytis visų leidžiamų statybos paklaidų reikalavimų.

Rangovas privalo įvertinti paklaidų susikaupimo galimybę ir užtikrinti, kad jos nebūtų besisumuojančios tik į vieną pusę.

Rangovas yra atsakingas už statybinių medžiagų paklaidų suderinamumo laikymąsi. Statybos darbuose reikia laikytis Lietuvoje galiojančių matavimo normatyvų.

8. STATYBOS DARBŲ VYKDYMAS IR ORGANIZAVIMAS

Statybos darbų metu, rangovas savo nuožiūra sprendžia papildomo žemės sklypo, statybiniams produktams ir medžiagoms sandėliuoti, statybiniams įrengimams ir mechanizmams įrengti ar saugoti, poreikį.

Rangovui nusprendus kad toks sklypas būtinas, rangovas susitaria su sklypo valdytoju dėl sklypo panaudojimo galimybės ir sąlygų.

| DOKUMENTO ŽYMUO | LAPAS | LAPŲ | LAIDA |
|--------------------------|-------|------|-------|
| AT-24S-2268-00-PP-BD.BTS | 9 | 16 | 0 |

Statybos darbų eiliškumą sprendžia Rangovas, atsižvelgdamas į savo turimus gamybinius pajėgumus. Bet kuriuo atveju, statybos darbų zonoje, pirmiausiai turi būti apsaugomi esami inžineriniai tinklai, vėliau klojami suprojektuoti inžineriniai tinklai, po jų, įrengiamos gatvės ir šaligatvių dangų konstrukcijos.

Laikinių kelių tiesimas nenumatomas, privažiavimą galima organizuoti aplinkinėmis gatvėmis, tokiu atveju gatvių dangoms neturi būti pakenkta sunkiasvorio transporto eismo sukeliamomis apkrovomis. Privažiavimui naudojamas gatves, rangovas turi tinkamai prižiūrėti, esant reikalui remontuoti.

Pastatų griovimas projekte nėra numatomas. Visos išardytos medžiagos, gali būti pakartotinai naudojamos vykdant gatvės statybos darbus, laikiniems keliams, aikštelėms ar kitoms reikmėms. Jei tokio poreikio rangovas nenumato, suderinus su Statytoju medžiagos gali būti sandėliuojamos Statytojo nurodytoje vietoje arba išvežamos į atliekų šalinimą užsiimančias organizacijas. Išardyti inžinerinių tinklų sistemų elementai pristatomi šiuos tinklus eksploatuojančioms organizacijoms.

Numatomas želdinių šalinimas, taip pat augalinio sluoksnio nukasimas, kurio dalis bus panaudota žalių plotų atstatymui.

Visi darbai turi būti atliekami taikant bendrai naudojamus ir pageidautinus darbo metodus, patyrusią ir tinkamą darbo jėgą.

Projektuotojas statybos įrangai ir transporto priemonėms specialių reikalavimų nenumato, statybos darbus vykdanti įranga ir mechanizmai turi būti techniškai tvarkingi, turėtų galiojančius patikrų ir apžiūrų atlikimą patvirtinančius dokumentus, nekelti pavojaus aplinkai ir darbus vykdantiems asmenims.

Jei Rangovas nori panaudoti metodą, kuris nukrypsta nuo dokumentacijoje pateikto metodo, Rangovas turi prašyti Techninio prižiūrėtojo leidimo. Darbo metodo pakeitimo patvirtinimas jokiai lygiu nesumažina Rangovo atsakomybės.

Bet kokį perprojektavimą dėl metodo pakeitimo privalo kompensuoti Rangovas.

Vykdant rekonstrukcijos darbus numatyti tokie statybos darbai:

- Žemės darbai;
- Statybinių konstrukcijų statyba ir montavimas;
- Elektrotechnikos darbai;
- Teritorijos sutvarkymo darbai.

Konkretų statybos darbų grafiką sudaro Rangovas.

Darbų koordinavimas. Rangovas atsakingas už darbų aikštelėje koordinavimą su tiekėjais ir kitais rangovais. Rangovas sudaro instaliavimo planą prieš pradėdamas darbus, o statybos darbų metu užtikrina, kad instaliavimas vyktų teisingai ir pagal Projekto sumanymą. Visi darbai, kurie yra perdaryti dėl aplaidumo šiuo aspektu, nesudarys pagrindo papildomam apmokėjimui.

| DOKUMENTO ŽYMUO | LAPAS | LAPŲ | LAIDA |
|--------------------------|-------|------|-------|
| AT-24S-2268-00-PP-BD.BTS | 10 | 16 | 0 |

Tiksli visos įrangos montavimo vieta nustatoma atliktuose darbo brėžiniuose.

Visi darbai turi būti atliekami pagal dokumentacijoje ir gamintoje pateiktas instrukcijas bei taikant tinkamus darbo metodus, o taip pat pagal naudingą gamybinę patirtį.

Darbo sąlygos ir kiti faktoriai, turintys įtakos darbų įvykdymui, turi būti numatyti iš anksto. Ypač įvertinti darbų eiliškumą, kad paskesni darbai nepakenktų anksčiau atliktų darbų kokybei.

Apsauga. Nebaigtos ir užbaigtos statinių dalys turi būti saugomos nuo apgadinimų tolimesnių darbų metu. Turi būti saugoma nuo mechaninio poveikio, nuo purvo, korozijos, lietaus, drėgmės, sniego, ledo, užšalimo, per didelės kaitros ir per greito išdžiūvimo. Visi vamzdiniai turi būti patikrinti ar jie nepažeisti ir švarūs. Visos medžiagos, kuriuose randama defektų, turi būti pažymėtos ir pašalintos iš statybvietės. Vamzdžiai, fasoninės dalys ir priedai turi būti laikomi pagal gamintojo nurodymus.

Varžtai, tvirtinimai ir atramos. Visų tvirtinimo elementų ir t.t. dydis, skaičius ir kitos savybės turi būti sukonstruoti taip, kad atlaikytų numatytas apkrovas, išlaikant saugumo reikalavimus, ir nesilpnintų pagrindo ar konstrukcijos, kuriai leistina apkrova.

Dėl bet kurio tipo varžtų, tvirtinimų, atramų ir t.t., kurie nenurodyti specifikacijose ir brėžiniuose panaudojimo, Rangovas turi kreiptis į Techninį prižiūrėtoją leidimo.

Vamzdžiai turi būti užsakomi didžiausių ilgių, kad būtų sumažintas sujungimų skaičius. Vamzdžiai turi būti pjaunami švariai ir lygiai, nesuskaldant ir nesuaižant vamzdžio sienelės, minimaliai pažeidžiant apsauginę dangą ir aptaisą. Prireikus vamzdis nupjaunamas taip, kad nupjautasis galas atitiktų naudojamą jungtį, užtaisoma danga ir aptaisas, nupjauti galai užsandarinamai.

Visos į betono konstrukcijas įmontuotos dalys turi būti atliekamos inkarų pagalba. Mediniai į betoną inkaruojami pagrindai turi būti gerai prigludę ir padaryti tik iš impregnuotos medienos. Jei reikia, būtina naudoti varžtus.

Remontas (defektų taisymas). Jei nenurodyta kitaip, visos angos, įdubimai ir panašūs paviršiai turi būti užlyginami ir apdailinami. Paviršių savybės ir išvaizda turi būti identiška supantiems paviršiams. Kur jungiasi dvi dalys, jungčių stiprumas ir išvaizda turi atitikti jiems nurodytus reikalavimus. Remontas leidžiamas tais atvejais, kur tokia procedūra nenusilpnins konstrukcijos ar nepablogins išvaizdos.

Jei remonto kiekis ar mastas pasirodo ypatingai didelis ar konstrukcija nepatenkina nurodytų reikalavimų, Rangovas privalo perstatyti tokias konstrukcijas savo sąskaita pagal numatytą laiko grafiką.

Jei remontuojamas taškas pagamintas iš profilinių dalių, pvz. plytų, lentų ir pan., pažeista dalis turi būti pakeičiama nauja. Jei suremontuotas taškas turi būti dažomas, turi būti dažoma visa supanti aplinka.

Dažymas ir apsauga. Rangovo sumontuotos plieninės konstrukcijos, sistemos, vamzdiniai, vamzdžių kronšteinai ir atramos, pakabinimo prietaisai, atramos ir kiti plieno dirbiniai, turi būti su antikorozine apsauga.

| DOKUMENTO ŽYMUO | LAPAS | LAPŲ | LAIDA |
|--------------------------|-------|------|-------|
| AT-24S-2268-00-PP-BD.BTS | 11 | 16 | 0 |

Bet koks gamintojo padengimo sugadinimas ar sužalojimas turi būti ištaisytas pagal Techninio prižiūrėtojo reikalavimus.

Visų plieninių dirbinių paviršiai, įskaitant vamzdynus, pakabinimo mazgus. Atramas, ankerius, rėmus, dangtelius ir t.t., kurie neturi būti izoliuoti, turi būti gruntuoti ir nudažyti dviem sluoksniais geros kokybės sutartos spalvos dažais.

Žymėjimai, gaminių ir sistemų identifikacija. Įranga, atskiros vamzdynų sistemos turi būti pažymėti pagal atitinkamą brėžinį nustatytu spalviniu žymėjimu pagal Lietuvoje galiojančius normatyvus.

Vamzdžiai turi būti lengvai identifikuojami pagal dažymą arba apklįjavimą. Naudojamos identifikavimo spalvos ir kodai, kuriuose būtų pilnas pavadinimas ir nurodyta srauto kryptis. Identifikacijos taikymo pavyzdžiai ir gamintojo nurodytos jų naudojimo instrukcijos turi būti pateikti Statytojo tvirtinimui. Dėl spalvinio žymėjimo turi būti papildomai susitarta su Techniniu prižiūrėtoju.

Rangovas visiems šuliniams turi pateikti ir įrengti standartinio tipo emaliuotus šulinių žymeklius – informacines lenteles. Šie ženklai statomi tinklams ir įrenginiams pažymėti. Ženklaus pritvirtinti naudojamos pastatų sienos, metalinės ir gelžbetoninės elektros tinklų atramos, tvoros. Ženklaus tvirtinami nuo 1,5 iki 2,2 m aukštyje. Tais atvejais, kai nėra pastatų ir atramų, jie montuojami ant g/b arba metalinių stulpelių. Šiuo atveju ženklai statomi 0,75 m aukštyje.

Ženklaus yra kvadratinė plokštelių formos 120x120 mm dydžio, suapvalintai kampais, plokštelių kampuose padarytos skylutės ženklaus pritvirtinti. Ženklaus pavaizduota:

- kairiajame viršutiniame kampe – požeminėje komunikacijoje sumontuotos armatūros arba šulinio ženklas;
- dešiniajame viršutiniame kampe – armatūros, vamzdyno skersmuo;
- viduryje – krypties rodyklė, po rodykle nurodomas nuotolis (cm) nuo įrenginio iki ženklo.

Visa įranga matomoje vietoje turi turėti etiketes su lengvai skaitomu tekstu. Joje turi būti pažymėtos pagrindinės charakteristikos bei įrangos pavadinimas. Jei įranga yra izoliuota, išorėje turi likti aiškiai matoma etiketė, kad būtų galima lengvai perskaityti tekstą.

Etiketės turi būti stačiakampio formos, apytiksliai 100x100 mm arba 100x50 mm iš daugiasluoksnio spalvotas/juodas/spalvotas laminuoto plastiko su išgraviruotu tekstu.

Visų etikečių spalva turi atitikti valdomai sistemai taikytiną spalvos kodą. Spalvos kodas visais atžvilgiais turi atitikti Lietuvoje naudojamoms normoms vamzdynų identifikavimui, jei atitinkamose specifikacijose ir brėžiniuose nenurodyta kitaip.

Rangovas turi parengti brėžinius, kuriuose būtų nurodytas kiekvienos etiketės dydis, skaičiai ir tekstas, ir pateikti Statytojo patvirtinimui. Statytojui turi būti pateikti ir kiekvienos etikečių rūšies vamzdynai.

| DOKUMENTO ŽYMUO | LAPAS | LAPŲ | LAIDA |
|--------------------------|-------|------|-------|
| AT-24S-2268-00-PP-BD.BTS | 12 | 16 | 0 |

9. GARANTIJA

Garantija atitinka bendrų sutarties nuostatų reikalavimus. Rangovui tenka LR įstatymu nustatyta administracinė, civilė ir baudžiamoji atsakomybė už blogai atliktų statybos darbų padarinius statybos metu ir per rangos sutartyje nustatytą statinio garantinį laiką (kurio pradžia skaičiuojama nuo statinio atidavimo naudoti dienos). Paslėptų statinio elementų (konstrukcijų, vamzdynų ir t.t.) garantija turi būti ne mažesnė kaip 10 metų.

Rangovas įsipareigoja garantiniu laikotarpiu savo sąskaita skubiai ištaisyti trūkumus, kilusius dėl nepakankamos darbo kokybės, blogos konstrukcijos ir nestandartinių medžiagų. Garantija apima ir reikalingą techninį veikimą. Garantinio laiko trukmė turi būti koreguojama pagal statinių priėmimo metu galiojantį LR Statybos įstatymą.

Garantinis aptarnavimas. Aptarnavimas apima visa transporto ir krovimo išlaidas susijusias su aptarnavimo išvykomis pasiūlyme nurodytame laikotarpyje. Kiekvienas atliktas darbas turi būti apiformintas dokumentais.

Atsarginės dalys. Rangovas savo sąskaita turi pateikti pakankamą kiekį atsarginių dalių kiekvienai sistemai, įrangai pagal nurodytą techninėse specifikacijose ar sąnaudų žiniaraštyje sąrašą. Jei reikalaujamų atsarginių dalių kiekiai nenurodyti konkrečioje specifikacijoje, o reikia pateikti pakankamus kiekius, kaip rekomenduojama sistemų gamintojas, už jas Statytojas apmoka papildomai.

10. DARBŲ SAUGA

Bendrosios nuostatos. Visais darbo saugos klausimais būtina vadovautis „Darboviečių įrengimo statybvietėse nuostatomis“ Nr. A1-22/D1-34; DT 5-00 „Saugos ir sveikatos taisyklės statyboje“; STR 1.07.02:2005 „Žemės darbai“ bei kitais veikiančiais darbo saugos dokumentais. Prieš pradėdant vykdyti darbus, darbininkai turi būti supažindinti su Technologijos projekto reikalavimais, pravedamas instruktažas, darbininkai aprūpinami darbiniais rūbais, avalyne, šalmais, apsauginiais diržais ir kita būtina įranga. Darbams būtina išduoti paskyra – leidimą.

Žemės darbai. Esamų požeminių komunikacijų zonoje žemės darbus vykdyti galima tik gavus organizacijų, kurioms priklauso šios komunikacijos raštišką leidimą. Prieš pradėdant kasti gruntą reikia pažymėti žemės paviršiuje požeminių komunikacijų trasas. Šiose vietose žemės darbams privalo vadovauti ir juos prižiūrėti statybos vadovas, o iškasus gruntą prie pat elektros kabelių ir dujotiekio linijų, darbuose turi dalyvauti ir už šias komunikacijas atsakančių organizacijų atstovas. Atkasti elektros kabelius ir dujotiekio linijas leidžiama tik kastuvais, dirbant labai atsargiai.

| DOKUMENTO ŽYMUO | LAPAS | LAPŲ | LAIDA |
|--------------------------|-------|------|-------|
| AT-24S-2268-00-PP-BD.BTS | 13 | 16 | 0 |

Radus darbo brėžiniuose nepažymėtų požeminių komunikacijų, nebegalima kasti žemės, kol nebus gautas iš organizacijos, kuriai priklauso rasta komunikacija, raštiškas leidimas.

Neleidžiama kasti šlapių smėlio, lioso arba piltinių gruntų, nesutvirtinant iškasos sienelių. Statybos vadovas privalo nuolat kontroliuoti darbus kasant labai drėgnus ir šlapius gruntuos, nes keičiantis grunto drėgnumui, keičiasi ir grunto natūralaus byrėjimo kampas, todėl iškasos šlaitas gali nuslinkti ir užgriūti iškasoje dirbančius žmones. Statybos vadovas prieš kiekvieną pamainą privalo apžiūrėti iškasą ir nustatyti grunto būseną. Reikalui esant, jis turi imtis priemonių apsaugoti darbininkus nuo galimų nelaimingų atsitikimų darbo metu.

Kėlimo darbai. Prieš keliant kiekvienas elementas turi būti apžiūrėtas ir atitinkamai paruoštas. Apžiūros metu tikrinamas elemento markiravimas, užkabinimo elementų stovis, konstrukcijos įtvirtinimas projektinėje padėtyje.

Keliant nestandartiniu krūviuos, kurie neturi kėlimo kilpų, skylių ar žymų, nurodančių jų kabinimo vietas, darbams tiesiogiai vadovauja Statybos darbų vadovas.

Naudojami nuimami krano kabinimo įtaisai turi būti inventoriniai: paženklinti, nurodyta jų keliamoji galia, išbandymo data. Konstrukcijos keliamos tik po jų kabinimo patikimumo patikrinimo. Tam tikslui užkabinama konstrukcija pakeliamą į 30 – 40 cm aukštį ir apžiūrima.

Ant keliamų, perkeliamų ir nuleidžiamų konstrukcijų, elementų, draudžiama būti žmonėms. Baigus ar pertraukus darbą, draudžiama palikti kabančius ar neįtvirtintuos elementuos.

Montavimo darbai. Po montuojamais elementais ir jų galimo tvirtinimo vietoje draudžiama būti žmonėms. Atkabinti konstrukcijas nuo kabinimo įtaisų leidžiama tik tada, kai jos laikinai arba nuolatinai įtvirtintos jų pastatymo vietoje. Draudžiama montuotojams vaikščioti konstrukcijomis ar jų elementais. Draudžiama vykdyti konstrukcijų montavimo – demontavimo darbus, esant vėjo greičiui 15 m/s ir daugiau, plikledžiui, tirštam rūkui, audros metu, tamsiu paros metu be apšvietimo.

Montuotojai turi būti aprūpinti patikima technologine įranga (atotamos, spyriai, montavimo įrankiai). Kilnojamos montavimo kopėčios, aikštelės, pastoliai turi būti techniškai tvarkingi.

Kėlimo mašinos ir mechanizmai turi būti statomi ir eksploatuojami pagal kėlimo mašinų ir mechanizmų saugaus eksploatavimo taisykles. Krovimo kėlimo lynų ir skriemulių palinkimo kampas montavimo metu neturi būti didesnis už nurodytą mašinos pase.

Pavojingų veiksmių zonos. Galimos pavojingų veiksmių zonos turi būti pažymėtos įspėjamaisiais ženklais. Įėjimo į darbo vietą ir darbo vietoje esantys takai įrengiami ne siauresni kaip 0,6 m ir ne žemesni kaip 1,8 m. Takai ir darbo vietos esančios 1,3 m ir didesniame aukštyje aptveriamos laikiniais aptvarais. Takuose su didesniu kaip 20° nuolydžiu įrengiamos kopėčios su aptvarais. Jei aptvarų nėra, naudojami

| DOKUMENTO ŽYMUO | LAPAS | LAPŲ | LAIDA |
|--------------------------|-------|------|-------|
| AT-24S-2268-00-PP-BD.BTS | 14 | 16 | 0 |

saugos diržai. Keliai, takai ir darbo vietos kur vyksta montavimo – demontavimo darbai, apšviečiamos ne mažiau kaip 30 lx. Nulipimui į tranšėjas, daubas ir išlipimui iš jų būtina įrengti lipynes su turėklais.

Statinio konstrukcijų ardymo – demontavimo vietos turi būti atitvertos signaliniu aptvėrimu ne mažiau kaip 5 m nutolusiu nuo ardomų konstruktyvų karštinių ribų.

Suvirinimo aparatai, elektros kabeliai, dujų žarnos, balionai, elektrinių suvirinimo aparatų prijungimo prie srovės šaltinio įrenginiai turi būti techniškai tvarkingi ir saugūs. Suvirinimo elektra aparatus prie srovės šaltinio gali prigunti tik elektrikas arba pats suvirintojas, jei jis turi atitinkamą kvalifikaciją ir atsakingų asmenų leidimą. Atlikti suvirinimo darbu aukštyje leidžiama tik nuo pastolių arba bokštelių.

Kita informacija. Prie demontavimo darbų naudojant elektrinius įrankius (grąžtus, pjūklus ir t.t.), jie turi būti techniškai tvarkingi. Elektriniai įrankiai turi būti apsaugoti iš išorės taip, kad į juos nepatektų kiti kūnai, vanduo, kad žmogus neprisiliestų prie tų dalių, kuriomis teka elektros srovė. Įrankiai klase turi atitikti jų naudojimo sąlygas (lauke, pavojingose ir labai pavojinguose patalpose).

Statybos objekte įrengiamos buitinės patalpos, tualetai, prausyklos (pailsėti, pavalgyti, persirengti, nusiprausti ir t.t.). Buitinėse patalpose sukomplektuojama pirmosios medicinos pagalbos vaistinėle. Objekte turi būti pirminės gaisro gesinimo priemonės, sukomplektuotos pagal galiojančias normas.

Pavojingų darbo vietų statybvietėje sąrašas:

1. Darbai šuliniuose, kolektoriuose ir kituose požeminiuose įrenginiuose;
2. Darbai vykdomi aukščiau kaip 5 m nuo žemės, perdenginio ar darbo pakloto paviršiaus, kai pagrindinė priemonė apsaugoti nuo kritimo yra apsaugos diržas;
3. Elektros, ryšių oro linijų montavimas;
4. Grunto kasyba gilesnėse kaip 2 m iškasose;
5. Darbas mechanizmų darbo zonose;
6. Darbas su veikiančiais elektros įrenginiais, kurių kintama srovė 50 Hz dažnio, įtampa kintamos srovės – aukštesnė kaip 42 V, o nuolatinės srovės – aukštesnė kaip 110 V;
7. Gaisrų gesinimas, avarinių ir gaivalinių nelaimių padarinių likvidavimas;
8. Kai yra kritimo, užgriuvimo pavojus.

Darbų su kenksmingomis medžiagomis ir pavojingais įrenginiais sąrašas:

1. Dujinio suvirinimo ir pjaustymo darbai;
2. Suvirinimas elektra;
3. Konstrukcijų ir detalių tvirtinimas, naudojant montažinį pistoletą;

| | | | |
|--------------------------|-------|------|-------|
| DOKUMENTO ŽYMUO | LAPAS | LAPŲ | LAIDA |
| AT-24S-2268-00-PP-BD.BTS | 15 | 16 | 0 |

4. Dažymo darbai uždaroje patalpose, naudojant bituminį ir krosninį laką, nitro dažus ir lakus, kuriuose yra benzolo, toluolo, sudėtinių spiritų ir kenksmingų cheminių medžiagų, taip pat sudedamųjų šių dažų dalių;

5. Darbas su dujų liepsnos įrenginiais, atliekant ruloninių dangų įrengimą ar remontą.

Pavoingos vietos statybvietėje:

1. Pravažiavimo keliai;
2. Mechanizmų (keliamųjų kranų, buldozerių, ekskavatorių, traktorių ir kt. darbo zonos);
3. Laikinos elektros linijos ir įrenginiai;
4. Vykdam žemės darbus – veikiantys požeminiai elektros kabeliai. Vykdam darbus esamame pastate – vidaus elektros laidai, kabeliai ir įrenginiai; Gilios perkastos, tranšėjos, duobės;
5. Montuojant (demontuojant) sunkius įrenginius ir konstrukcijas – montavimo (demontavimo) darbų zonos.

11. STATINIO STATYBOS UŽBAIGIMAS

Tikrinimas. Prieš uždengiant konstrukciją ar baigtą darbą, juos reikia pateikti Statytojo atstovui ar statinio statybos techniniam prižiūrėtojui (jei jis buvo samdytas) patvirtinimui. Jei tai nepadaroma, Statytojo atstovas ar Techninis prižiūrėtojas turi teisę reikalauti, kad dengiančios medžiagos ar dalys būtų nuimamos. Procedūrų nesilaikymo išlaidos teks Rangovui net ir tokiu atveju, jei uždengtas darbas pasirodo besąs tinkamas.

Priėmimas. Rangovas atlieka visu bandymus, testavimus, sertifikavimus, organizuoja priėmimą pagal STR 1.05.01:2017 „Statybą leidžiantys dokumentai. Statybos užbaigimas. Statybos sustabdymas. Savavališkos statybos padarinių šalinimas. Statybos pagal neteisėtai išduotą statybą leidžiantį dokumentą padarinių šalinimas“ ir kviečia Statytoją ar statinio statybos techninio prižiūrėtojo (jei jis buvo samdytas) į priėmimą, kad galėtų deklaruoti apie statybos užbaigimą.

Dokumentacija. Rangovui pavedama paruošti visą dokumentaciją, reikalingą priduoti objektui ir organizuoti objekto pridavimą pagal STR 1.05.01:2017 „Statybą leidžiantys dokumentai. Statybos užbaigimas. Statybos sustabdymas. Savavališkos statybos padarinių šalinimas. Statybos pagal neteisėtai išduotą statybą leidžiantį dokumentą padarinių šalinimas“. Statybos užbaigimo data laikoma deklaracijos (ar užbaigimo akto) pasirašymo (patvirtinimo, jei Deklaraciją tvirtinti privaloma) data. Aktas ir Deklaracija yra pagrindas įregistruoti statinį Nekilnojamo turto registre.

| DOKUMENTO ŽYMUO | LAPAS | LAPŲ | LAIDA |
|--------------------------|-------|------|-------|
| AT-24S-2268-00-PP-BD.BTS | 16 | 16 | 0 |

ATLIKTŲ PRITARIMŲ IR SUDERINIMŲ SĄRAŠAS

| Eil. Nr. | Institucija | Atsakingas asmuo | Suderinimo data, pastabos |
|----------|--|------------------|--------------------------------|
| 1 | 2 | 3 | 4 |
| 1. | Telia Lietuva, AB | [REDAKTED] | Suderinta: 2025-01-30. Priedai |
| 2. | AB „Energijos skirstymo operatorius“ (Elektra) | [REDAKTED] | Suderinta: 2025-02-24. Priedai |
| 3. | UAB „Kauno vandenys“ | [REDAKTED] | Suderinta: 2025-02-19. Priedai |
| 4. | LITGRID AB | [REDAKTED] | Suderinta: 2025-02-25. Priedai |

**Suderinti brėžiniai įkelti į priedus.*

| | | | | |
|----------------------|---|---|---|------------|
| 0 | 2025 | Viešinimui | | |
| Laida | Išleidimo data | Laidos statusas. Keitimo priežastis (jei taikoma) | | |
| KVAL. PATV. DOK. NR. |  Žirmūnų g.139-321, Vilnius Tel.: (8-5) 272 83 34 | | STATINIO PROJEKTO PAVADINIMAS Pėsčiųjų ir dviračių tako tarp Giraitės g. ir R. Kalantos g. supaprastintas statybos projektas | |
| 41545 | PV | Kipras Daukantas | STATINIO NR. IR PAVADINIMAS, DOKUMENTO PAVADINIMAS 00-Gatvės Atliktų pritarimų suderinimų sąrašas | LAIDA 0 |
| KALBOS TRUMP. LT | STATYTOJAS IR (ARBA) UŽSAKOVAS KAUNO MIESTO SAVIVALDYBĖS ADMINISTRACIJA | | DOKUMENTO ŽYMUO AT-24S-2168-00-PP-BD.APSS | LAPAS 1 |
| | | | | LAPŲ 1 |

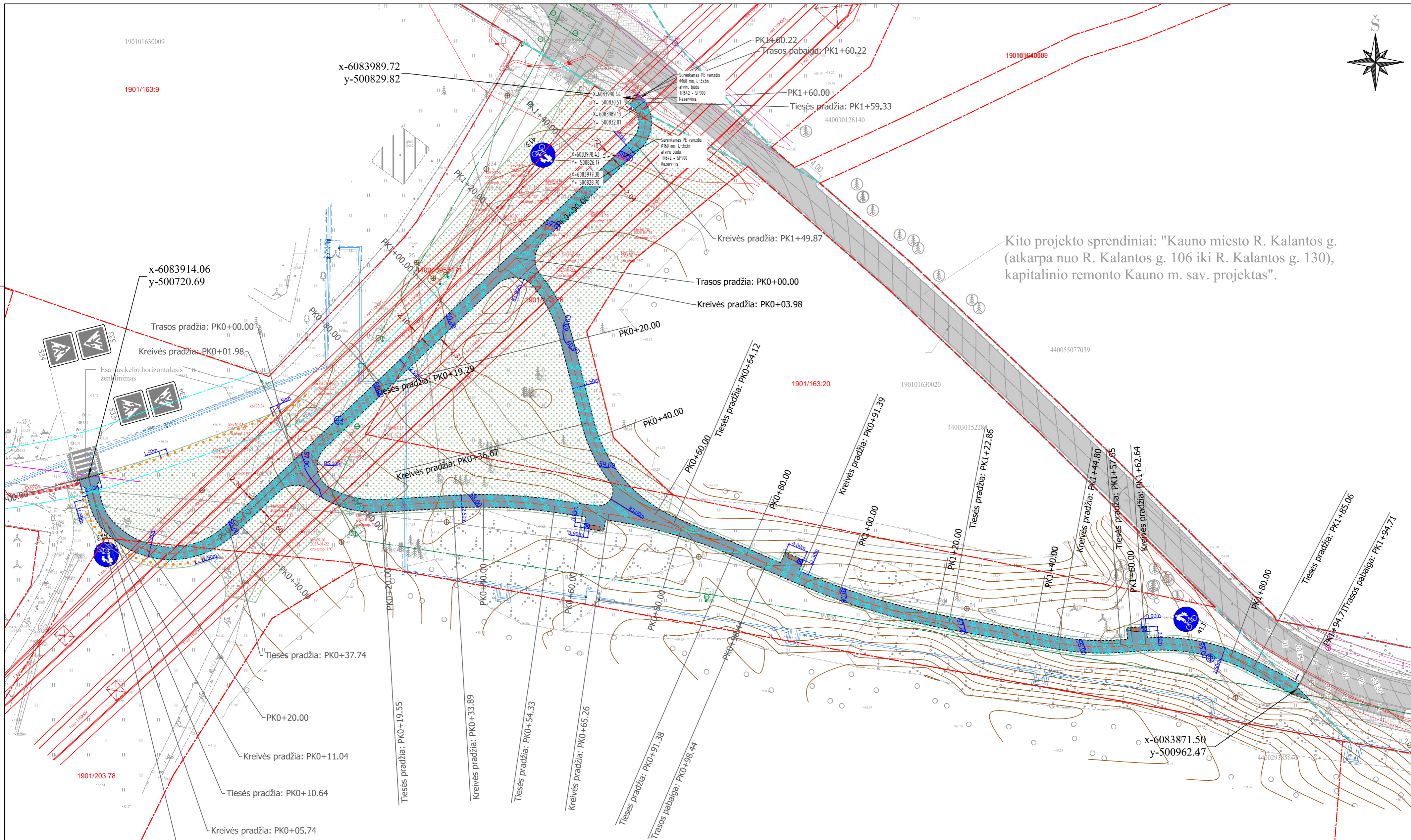

190101630009

1901/163:9

x-6083989.72
y-500829.82

x-6083914.06
y-500720.69

Trasos pradžia: PK0+00.00

Kreivės pradžia: PK0+01.98

Esamas kelio horizontalusis ženklinimas

Tiesės pradžia: PK0+37.74

PK0+20.00

Kreivės pradžia: PK0+11.04

Tiesės pradžia: PK0+10.64

Kreivės pradžia: PK0+05.74

Trasos pradžia: PK0+00.00

Pastabos:

1. Esamų (kertamų) komunikacijų vietas ir altitudes tikslinti projekto vykdymo metu;
2. Ties inžineriniai tinklais žemės kasimo darbus vykdyti rankiniu būdu;
3. Vykdamas inžinerinius darbus inžinerinių tinklų apsaugos zonoje, būtina išskirti tinklus prižiūrinčios bendrovės atstovą;
4. Prieš pradėdamas darbus esamų elektros tinklų apsaugos zonos reikalinga išskirti į objektą ESO atstovą eksploatuojamų trasų nužymėjimui;
5. Vietoje atlikti rankinį kontrolinį atkasimą esamų inžinerinių tinklų vietos ir gylis nustatymui/patikslinimui;
6. Darbų ruožo ir tvarkomos dangos sankirtose su esamais ESO eksploatuojamais elektros kabeliais numatyti šalimis pakloti atitinkamą kiekį rezervinių vamzdžių;
7. Darbų vykdymo gylyje atkasus esamus ESO elektros kabelius, turi būti išskiestas ESO atstovas kabelio apsaugojimo, įgilinimo ir suregulavimo su projektuojamu dangos aukščiu darbų suderinimui;
8. Rezervinių vamzdžių ir kabelių apsaugojimo išpildomoji medžiaga su koordinatų pririšimais turi būti pateikta AB Energijos skirstymo operatoriui suderinti info@eso.lt.

| SUTARTINIAI ŽYMĖJIMAI | |
|-----------------------|---|
| | Registruoto geodeziškai pamatuoto sklypo riba |
| | Statinio ribos |
| | gatvės asis |
| | Kelio bordiūras |
| | Įreistas kelio bordiūras |
| | Asfalto dangos kraštas |
| | Projektuojami kelio ženklai |
| | Esami kelio ženklai |
| | Projektuojama asfalto danga (bendras pėsčiųjų dviračių takas) |
| | Vėjas |
| | Nereguliuojami sistemos elementai |
| | Suaukštintas su stiklinėmis |
| | Vieta žmonių su negalia |
| | Projektinė horizontalė ir aukštis |
| | Signifiniai stulpelis |
| | Liukų suregulavimas ir jų keitimais 25 t liukais |
| | Šiuo projektuojami rezerviniai vamzdžiai |

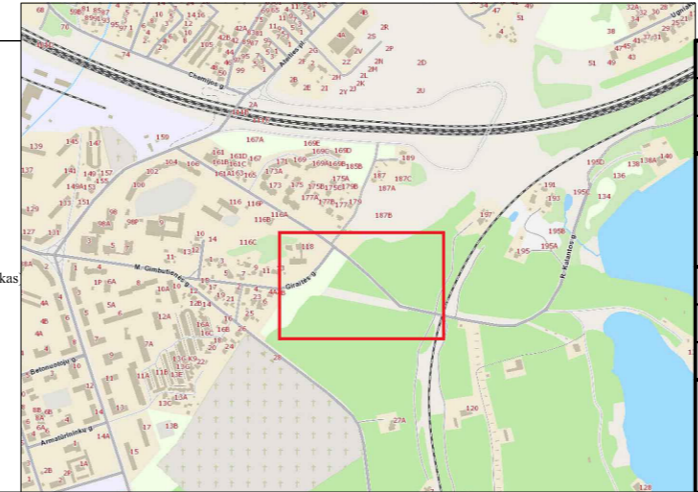

| | | |
|----------------------|--|---|
| 0 | 2025 | Statybos leidimui, konkursui |
| LAIDA | ISLEIDIMO DATA | LAIDOS STATUSAS. KEITIMO PRIEŽASTIS (JEI TAIKOMA) |
| KVAL. PATV. DOK. NR. | Zirmūnų g. 139, Vilnius Tel. (8-5) 2728334, Faks. (8-5) 2031280 | |
| 41545 | PV | Kipras Daukantas |
| 40038 | PDV | Kipras Daukantas |
| | INŽ | Katažyna Bojarovič |
| LT | STATYTOJAS IR (ARBA) UŽSAKOVAS | DOKUMENTO ŽYMŪO |
| | KAUNO MIESTO SAVIVALDYBĖ | AT-24S-2268-00-SD-B.01 |
| | | STATINIO PROJEKTO PAVADINIMAS |
| | | Pėsčiųjų ir dviračių tako tarp Giraitės g. ir R. Kalantos g. Kaune, supaprastintas statybos projektas |
| | | STATINIO NUMERIS IR PAVADINIMAS, DOKUMENTO PAVADINIMAS |
| | | 00-gatvės Suvestinis inžinerinių tinklų, dangų ir aukščių planas |
| | | M1:500 |
| | LAIDA | LAPAS LAPŲ |
| | 0 | 1 1 |